

DESPLAZAMIENTO Y CONFLICTO ARMADO.  
ESTUDIO DE UN CASO: VIOTÁ, CUNDINAMARCA.



DIEGO ALEJANDRO VALENCIA TREJOS

UNIVERSIDAD DE LOS ANDES  
CENTRO INTERDISCIPLINARIO DE ESTUDIOS REGIONALES  
BOGOTÀ, D.C.  
2007

DESPLAZAMIENTO Y CONFLICTO ARMADO.  
ESTUDIO DE UN CASO: VIOTÁ, CUNDINAMARCA.

DIEGO ALEJANDRO VALENCIA TREJOS

Tesis para optar al título de  
Magíster Planificación Desarrollo Regional

Director  
FABIO ZAMBRANO PANTOJA

UNIVERSIDAD DE LOS ANDES  
CENTRO INTERDISCIPLINARIO DE ESTUDIOS REGIONALES  
BOGOTÁ, D.C.  
2007

## CONTENIDO

Glosario.....	5
Resumen.....	8
1. Introducción.....	9
1.1 Alcance y Limitaciones.....	14
1.2 Estructura de la Investigación.....	17
2. Identidad Colectiva.....	19
3. Aspectos Generales de Viotá.....	26
3.1 Aspecto Histórico del Territorio.....	26
3.2 Localización Espacial.....	27
3.3 Sistema Vial.....	27
3.4 Sistema Hídrico.....	28
3.5 Sistema Biofísico.....	28
3.6 Espacio Urbano.....	29
3.7 Espacio Rural.....	30
3.8 Zona Cafetera.....	31
4. Desarrollo Histórico del Conflicto Agrario en el Siglo XX.....	34
4.1 El Nacimiento de las Haciendas Cafeteras en el Territorio.....	34
4.2 La Disolución de las Haciendas en el Territorio.....	35
4.3 El Surgimiento del Comunismo en Viotá.....	37
5. Dinámicas y Tendencias de los Actores Armados en el Municipio Viotá.....	39
6. Intensidad del Desplazamiento de Población en la Singularidad del Caso.....	55
6.1 El Concepto de Desplazado.....	55
6.2 Características del Desplazamiento.....	58
6.3 Cuántos Desplazados son?.....	61
6.4 Determinantes del Desplazamiento.....	62
6.5 Desplazamiento en el Departamento de Cundinamarca.....	70
6.6 El Desplazamiento de Población en el Municipio de Viotá.....	75
7. Conclusiones.....	80
Bibliografía.....	83

## INDICE DE TABLAS

Tabla 1: Distribución porcentual del área rural según uso de la tierra.....	31
Tabla 2: Distribución de café en hectáreas sembradas por variedad en Viotá.....	32
Tabla 3: Las FARC en el Departamento de Cundinamarca.....	44
Tabla 4: Las AUC en el Departamento de Cundinamarca.....	50
Tabla 5: Histórico del desplazamiento en el municipio de Viotá.....	75
Tabla 6: Distribución geográfica de la población que se desplaza de Viotá.....	78
Tabla 7: Principales municipios expulsores de población desplazada.....	90
Tabla 8: Frentes de las FARC en la Región.....	92

## INDICE DE MAPAS

Mapa 1: Municipios de Colombia afectados por el desplazamiento en el año 2002....	10
Mapa 2: Municipios de Colombia afectados por el desplazamiento en el año 2003....	10
Mapa 3: Municipios de Colombia afectados por el desplazamiento en el año 2004....	11
Mapa 4: Frentes de las FARC en el Departamento de Cundinamarca.....	44
Mapa 5: Las AUC en el Departamento de Cundinamarca.....	50
Mapa 6: Ubicación espacial del Territorio de Estudio.....	89

## INDICE DE FOTOGRAFIAS

Fotografía 1: Hacienda cafetera California.....	19
Fotografía 2: Hacienda cafetera Ceilán .....	19

## GLOSARIO

### Desplazado<sup>1</sup>

Toda persona que se ha visto forzada a migrar dentro del territorio nacional abandonando su localidad de residencia o sus actividades económicas habituales, porque su vida, integridad física o libertad han sido vulneradas o se encuentran amenazadas, debido a la existencia de cualquiera de las siguientes situaciones causadas por el hombre: Conflicto armado interno, disturbios o tensiones interiores, violencia generalizada, violaciones masivas de los derechos humanos y otras circunstancias emanadas de las situaciones anteriores que puedan alterar o alteren drásticamente el orden público.

### Asilados<sup>2</sup>

Es el derecho de amparo que los países o estados ofrecen a los perseguidos políticos para que la autoridad no los pueda procesar o someter a prisión y el perseguido queda protegido por el país extranjero que concede el amparo.

### Refugiado<sup>3</sup>

Se aplica a toda persona (...) que es perseguido por motivos de raza, religión, nacionalidad, pertenecía a determinado grupo social u opiniones publicas, se encuentren fuera del país de nacionalidad y ni pueda o, a causa de dichos temores, no quiera acogerse a la protección de tal país; o que, careciendo de nacionalidad y hallándose, a consecuencias de tales acontecimientos, fuera del país donde antes tuviera su residencia habitual, no pueda o, a causa de dichos temores, no quiera regresar a él.

---

<sup>1</sup> CONGRESO DE LA REPUBLICA DE COLOMBIA, Ley 387 de 1997. En: Red de Solidaridad Social de la Presidencia de la República de Colombia. Atención Integral a la Población Desplazada por el Conflicto Armado. Bogotá.

<sup>2</sup> ACNUR, Convención Internacional Refugiados de las Naciones Unidas en 1951. Bogotá. 2004

<sup>3</sup> *Ibíd.*

## Conflicto<sup>4</sup>

El poder institucional, representado en Estado y expresión política de la comunidad nacional, no logra la condición soberana, al menos en algunos territorios o entre sectores amplios del pueblo de la Nación; regiones, territorios o pueblos en los que prevalece la voluntad manifiesta de no sometimiento al orden estatal (...) y en general, al orden previsto en la organización legal de la república (...) voluntad de no sometimiento que asume la forma de la lucha por la inclusión y la resistencia para oponerse al dominio y control por parte de la autoridad legal, manteniendo abierta la posibilidad de la confrontarlo y combatirlo con las armas si ello fuera necesario

## Espacio geográfico<sup>5</sup>

Se concibe como una categoría social e histórica que abarca los procesos y resultados de la acumulación histórica de la producción, incorporación, integración y apropiación social de estructuras y relaciones espaciales en la biosfera terrestre.

## Territorio<sup>6</sup>

El territorio, es por tanto, un concepto relacional que insinúa un conjunto de vínculos de dominio, de poder, de pertenencia o de apropiación entre una porción o la totalidad espacio geográfico y un determinado sujeto individual o colectivo. De ahí que cuando designamos un territorio simple estamos asumiendo, aun de manera implícita, la existencia de un espacio geográfico y de un sujeto que ejerce sobre él cierto dominio, una relación de poder, una calidad de poseedor o una facultad de apropiación. La relación de pertenencia o apropiación no se refiere solo a vínculos de propiedad sino también a aquellos lazos de subjetivos de identidad y afecto existentes entre sujetos y territorio. Este sujeto individual o

---

<sup>4</sup> URIBE DE HICAPIÉ, María Teresa. Desplazamiento Forzado en Antioquia, 1985-1998. Aproximaciones teóricas y metodológicas al desplazamiento de población en Colombia. Bogotá: Conferencia Episcopal Colombiana, 2001. v. 1

<sup>5</sup> MONTAÑEZ, Gómez Gustavo. Razón y Pasión del Espacio y el Territorio. En: Espacio y Territorios. Razón, pasión e imaginarios. Bogotá: Universidad Nacional de Colombia. 2001. p 17

<sup>6</sup> *Ibíd.*, p. 17

colectivo contiene generalmente una porción de poder suficiente para incidir en la transformación de ese territorio. El territorio es, pues, el espacio geográfico revestido de las dimensiones políticas, identitarias y afectivas, o de todas ellas.

## RESUMEN

Este trabajo de investigación se enmarca dentro de las líneas de investigación del CIDER en: vulnerabilidad y desigualdad. Busca mostrar la existencia de una identidad colectiva que incide en la relación entre el conflicto armado y el desplazamiento forzado de población en el municipio de Viotá (Cundinamarca).

A partir de un extenso trabajo de campo realizado con grupos focales tanto campesinos desplazados como líderes de partidos políticos y entidades del orden local y de contrastar posiciones teóricas de autores que han trabajado el fenómeno del desplazamiento en Colombia desde distintas miradas, se inspiró este trabajo el cual se aborda a partir de la descripción de las trayectorias del conflicto entre los años 30 y 60 en el municipio de Viotá en el marco de la creación, consolidación y parcelación de las grandes haciendas cafeteras, de las cuales emergieron la organización de la población, animada por los pensamientos del Partido Comunista que encontraron en este territorio un escenario ideal para extender su lucha de reforma agraria (entre otras pretensiones); esto con el propósito de entender y explicar la existencia de una identidad colectiva de la población, luego se analizará el conflicto armado desde la dinámica y lógica de los actores en los años 90 en la región donde se muestra el interés de éstos por el control territorial y poblacional para llevar a cabo la estrategia de generar corredores estratégicos y rodear a la ciudad de Bogotá. Así mismo, interpretar los efectos poblacionales y territoriales que generan las acciones tanto violentas como bélicas en el municipio, las cuales se reflejan en la movilidad humana o desplazamiento masivo de población en el municipio de Viotá para finalmente plantear conclusiones que conduzcan a la reflexión académica sobre la existencia de una identidad histórica en una sociedad campesina organizada que incide en la relación entre el conflicto armado y el desplazamiento de la población en la particularidad del caso de estudio y el conflicto armado como el determinante del desplazamiento forzado de población.



## 1. INTRODUCCION

Sin duda alguna, “el desplazamiento forzado es una grave emergencia humanitaria de tipo social”<sup>7</sup> que vive Colombia. De hecho, los argumentos de la sentencias SU-1150/2000 y T-227/1997 señalan que de mantener las cifras de desplazados sería el país con el mayor número de personas en situación de desplazamiento en el mundo como consecuencia del conflicto interno armado. Más de 1.874.917 personas correspondientes a 427.200 hogares se han visto forzados a migrar de su lugar de residencia o actividades económicas habituales en los últimos 12 años y este comportamiento es cada vez más creciente entre periodos:

Acumulado hogares y personas desplazadas  
Desde el 1 de Enero de 1995 hasta el 30 de Septiembre de 2006.<sup>8</sup>

Incluye desplazamientos masivos e individuales		
Año Declaración	Numero de Hogares	Numero de personas
En depuración	1.083	13.731
Anteriores a 1995	13	55
1995	54	251
1996	610	2.582
1997	3.288	15.273
1998	9.475	35.775
1999	8.125	31.635
2000	70.694	331.982
2001	79.190	375.758
2002	92.853	424.927
2003	49.951	221.413
2004	42.149	162.936
2005	44.354	169.111
2006	25.361	89.488
Total general	427.200	1.874.917

<sup>7</sup> CORTE CONSTITUCIONAL DE LA REPUBLICA DE COLOMBIA. Sentencia de unificación 1150/00. magistrado ponente: Eduardo Cifuentes. Bogotá, agosto 30 de 2000. p 30.

<sup>8</sup> RED DE SOLIDARIDAD SOCIAL. Subdirección de Atención a Población Desplazada. Sistema único de registro de población desplazada. Bogotá. Septiembre 30 de 2006. “ El sistema único de registro de población desplazada fue diseñado como una herramienta de información donde se registra la población desplazada, una vez declare ante el ministerio público los hechos para ser incluido y acceder a los beneficios que establece la ley para la población en situación de desplazamiento y además facilitar la información a las entidades que integran el sistema nacional de atención a población desplazada”

Por lo tanto, esta población vive en una situación de vulnerabilidad no solo por las consecuencias que deben afrontar por el hecho de movilizarse, sino porque “el desplazamiento implica el éxodo, el destierro, la desestructuración de las comunidades, la ruptura de sus ciclos y condiciones de identidad (...) entre otras, y en Colombia afecta no solo a personas individuales, sino también a diferentes grupos campesinos, colonos, comunidades rurales, comunidades negras y pueblos indígenas”<sup>9</sup>. Además, la magnitud del problema tiene implicaciones en el orden social y económico del país, pues sus efectos son directos sobre la población y los territorios<sup>10</sup> que lo padecen con mayor intensidad.

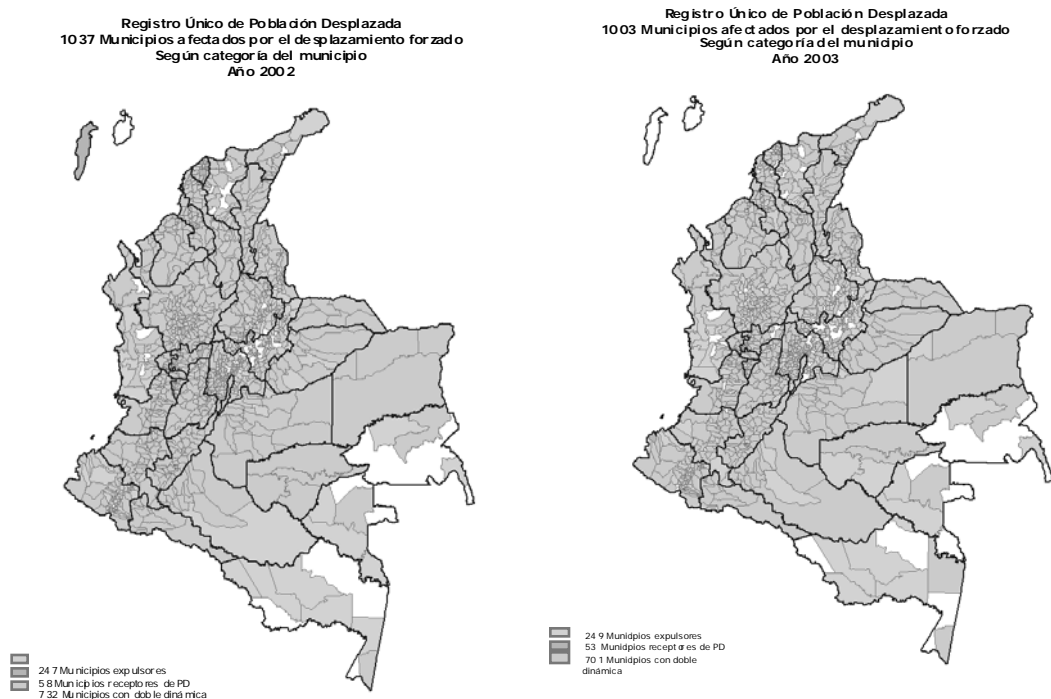

<sup>9</sup> JIMENO SANTOYO, Gladis. Éxodo, patrimonio e identidad. En: V Cátedra Anual de Historia “Ernesto Restrepo Tirado”. Bogotá: Ministerio de Cultura. 2000, p. 424.

<sup>10</sup> La UTC de la Red de Solidaridad Social de la Presidencia de la República, muestra en su sistema de información geográfico el comportamiento del desplazamiento forzado por municipios en el territorio Colombiano, donde de manera creciente, en el año 2002 se presentaron desplazamientos en 1.037 municipios principalmente en los departamentos de Caquetá, Choco, Antioquia, Guajira, Nariño, Vaupes, Santander y Cundinamarca entre otros, como consecuencia de la intensidad del conflicto interno armado y en el año 2003 los territorios se caracterizaron de ser a la vez expulsores y receptores de población, pues la movilidad se presentó dentro de los mismos departamentos desde las zonas rurales a espacios urbanos de los mismo municipio y en otras ocasiones se desplazaron a municipios vecinos, por lo tanto se afectaron 1.003 municipios con esta particularidad de los cuales se destacan: Meta, Magdalena, Choco y Huila entre otros.

De hecho, los municipios<sup>11</sup> se han visto seriamente afectados con la situación del desplazamiento, tanto con la salida de población como en la llegada de nuevos pobladores los cuales son generalmente campesinos que al llegar a espacios urbanos se enfrentan a un modelo de ciudad que no ofrece muchas oportunidades debido a que las capacidades de la población que se ha movilizad o son sencillamente rurales, con una escasa educación, con un mínimo de acceso a la seguridad social y con un desconocimiento de derechos lo cual genera un estado extrema vulnerabilidad.

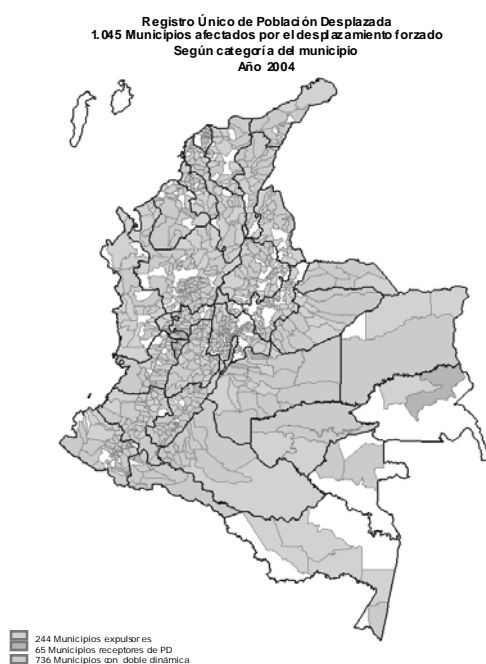

Este sentido, la sociedad colombiana debe reconocer la tragedia humanitaria que afronta el país, las consecuencias devastadoras del desplazamiento forzado sobre las personas y los territorios que lo padecen, pues la insuficiencia que caracteriza cualquier volumen de recursos cuando el desplazamiento se utiliza como estrategia de guerra y la incidencia directa sobre los recursos locales y regionales, los cuales se ven afectados por la llegada de

---

<sup>11</sup> El año 2004 fue el periodo con mayor número de territorios afectados por el desplazamiento forzado con un total de 1.045 municipios de los cuales 736 se caracterizaron por ser expulsor es extendiéndose el desplazamiento a municipios de los departamentos de Amazonas, Arauca, Tolima, Caldas, Vichada, Bolívar, Atlántico y Cesar entre otros. En el año 2005 hay una leve disminución tanto de municipios como de población por territorio, sin embargo se afectaron 1.029 municipios por el desplazamiento forzado.

nuevos pobladores a los municipios y regiones, que demandan de la autoridad bienes y servicios (Hoyos Aristizabal Luís A, 2003). Así mismo, el municipio de Viotá en el Departamento de Cundinamarca es un territorio que ha vivido con intensidad el desplazamiento masivo de población, pues hasta el 31 de Julio de 2005 la Red de Solidaridad Social de la Presidencia de la República ha registrado en el sistema único de registro de población desplazada (Ley 387 de 1997) un total acumulado de 4.630 personas correspondiente a 926 Hogares<sup>12</sup>, situación que categoriza al municipio como el mayor territorio expulsor de población de forma masiva en el Departamento de Cundinamarca.

Por lo tanto, esta categoría lleva a revisar las tendencias, lógicas y estrategias del conflicto armado en el territorio a través de confrontar y validar el resultado del trabajo de campo con grupos focales y las posiciones teóricas de autores como Pérez (2002), CODHES (2002), Echandia (1999), Rojas (1993), Valencia (1993), Giraldo (1991) y Melo (1991), los cuales argumentan y sostienen que el desplazamiento esta determinado por el conflicto armado, posición que finalmente plantea este documento en la particularidad del municipio Viotá.

Así mismo, otra categoría de análisis que se plantea es abordar el territorio<sup>13</sup> como el espacio geográfico revestido de dimensiones sociales, políticas, económicas y culturales donde históricamente ha emergido una identidad colectiva que esta estrechamente relacionada con los procesos de las luchas y resistencias agrarias surgiendo así una sociedad campesina organizada en el municipio de Viotá. La cual ha dinamizado las relaciones sociales, las luchas políticas y el desarrollo de procesos productivos en el territorio; todos estos sucesos históricos han permanecido en el tiempo y han germinado en

---

<sup>12</sup> AGENCIA PRESIDENCIAL PARA LA ACCION SOCIAL Y LA COOPERACION INTERNACIONAL, Unidad Territorial de Cundinamarca. Registro de población desplazada. Informe anual. Bogota: 2005, p 5.

<sup>13</sup> Siguiendo Julián Arturo (2001), profesor del Departamento de Antropología de la Universidad Nacional de Colombia en su ponencia en el libro Espacio y territorio, plantea que el espacio y la organización espacial son el producto de las organizaciones sociales y culturales en términos de darle sentido, de marcarlo y de apropiárselo. Por lo tanto, la idea de territorio se define como una categoría particular y subjetiva que hace referencia al hecho de la significación que pueda darle cada individuo al espacio, de hecho, la población desplazada dotó de significado el acto de tomarse la plaza principal del municipio de una manera colectiva en señal de la existencia de una población activa, participante y organizada.

la población actual un sentido de pertenencia y la dotación de significado al territorio. De tal forma que el desplazamiento se realizó desde la zona rural a la plaza principal del municipio en el espacio urbano, significando que aun permanece en el tiempo la existencia de una sociedad campesina organizada capaz de movilizarse a través de acciones colectivas y recordando a la memoria de muchos las tomas del partido comunista y asociaciones de campesinos a la plaza de este municipio ondeando sus banderas en señal de reconocimiento y legitimidad de la población organizada.

Además, la permanencia de la población en este lugar duró tan solo cinco días pues luego en un ejercicio de retorno voluntario se movilizaron nuevamente a sus unidades productivas, las cuales son el producto de la herencia de una resistencia de la población al proceso de surgimiento, consolidación y disolución de las grandes haciendas cafeteras las cuales dieron origen al desarrollo de la región y que finalmente terminaron en la parcelación de tierras. Por lo tanto la población, que en su momento se desplazó de manera forzada por los actores armados en el marco del conflicto, regresa al territorio como el único elemento que contiene la memoria y la identidad colectiva de la población del municipio de Viotá, de ahí que este lugar se constituye en un caso singular para ser analizado desde la perspectiva del desplazamiento.

Finalmente, este trabajo intenta abordar el fenómeno del desplazamiento no como el drama humanitario que sufren los individuos al salir de manera forzada de un espacio geográfico, sin desconocer en lo absoluto la existencia de situaciones que atentan contra la condición humana en el proceso mismo del desplazamiento, por el contrario busca de un lado establecer el determinante de la movilidad forzada en la singularidad del caso abordado y de otro lado revisar las particularidades históricas del territorio las cuales han establecido en la población una identidad colectiva traducida en una sociedad campesina organizada capaz de movilizarse y de retornarse de forma masiva dotando de significado el territorio que ha heredado de largos procesos de conflictos y en busca su reconocimiento como actores sociales. Por lo tanto es interesante observar el desplazamiento desde las trayectorias, dinámicas y lógicas del territorio, pues este es un espacio dinámico y en

proceso constante de construcción por los individuos que lo habitan para interpretar así la movilidad humana de manera forzada.

### 1.1 Alcances y Limitaciones.

El alcance de este documento es: la existencia de una identidad colectiva que incide en la relación entre el conflicto armado y el desplazamiento de la población en el municipio de Viotá (Cundinamarca).

Por consiguiente, este trabajo no pretende plantear una salida al problema del desplazamiento en el Municipio de Viotá, ni tampoco plantear lo absoluto en los determinantes del tema. Pero sí intenta aproximarse al desplazamiento masivo de población, en la singularidad del caso, como un fenómeno causado por las dinámicas, tendencias e interacciones de los actores armados en el territorio; con el firme propósito de aportarle al debate sobre las causas del desplazamiento desde la academia y proponer al gobierno local una intervención territorial con acciones efectivas de prevención para evitar el desplazamiento de población y de otro lado incitar al abordaje del desplazamiento desde la revisión misma de las trayectorias históricas de los territorios y su relación con la evolución de la población y dejar de lado la simple discusión de establecer cuantos desplazados existen en Colombia, pues es una cuestión de método en la recolección de información lo que genera este debate principalmente entre instituciones.

En consecuencia la presente investigación tiene como objetivo general: Análisis de las dinámicas, tendencias e interacciones de los actores armados en el municipio de Viotá con el propósito de entender e interpretar la relación entre conflicto armado y desplazamiento de población en la singularidad del caso y como objetivos específicos:

- I) Describir las trayectorias del conflicto local en el marco de la resistencia campesina y lucha por la tierra durante el periodo 1930 y 1960.
- II) Examinar la confrontación actual de los actores armados en disputa por el control del territorio y la población.

- III) Hacer explícita la magnitud e intensidad del desplazamiento masivo de población en el municipio de Viotá (Cundinamarca).
- IV) Evidenciar la existencia de una identidad colectiva de la población desplazada traducida en una sociedad campesina organizada capaz de dotar de significado al territorio que históricamente ha emergido en el marco del conflicto.

Con respecto a la temporalidad, inicialmente se aborda el tema con la descripción de las trayectorias del conflicto entre los años 30 y 60 en el municipio de Viotá para entender y explicar la identidad colectiva de la población, luego se remonta a los años 90 donde se muestra las dinámicas, lógicas y características del conflicto armado en el Departamento de Cundinamarca con el propósito de analizar los efectos poblacionales y territoriales en el municipio, los cuales se reflejan en el desplazamiento masivo de 3.648 personas registrado en el año 2003, Red de Solidaridad Social (2005) situación que lleva a interpretar la relación entre desplazamiento y conflicto armado en la singularidad del caso Viotá.

Por lo tanto, la temporalidad del trabajo se enmarca: 1) el proceso de descripción del conflicto local durante los años 30 y 60 2) el análisis del conflicto armado desde la dinámica y lógica de los actores en los años 90 en la región 3) la interpretación de la movilización masiva de población en el año 2003. Este último periodo se constituye en un espacio temporal clave para demostrar la relación estructural del conflicto armado como determinante del desplazamiento en el municipio de Viotá. Sin embargo la temporalidad no se reduce a este último periodo, pues es fundamental la particularidad histórica que recoge la memoria del territorio para entender la situación actual. Así mismo, este documento intentará responder a las hipótesis: Las dinámicas, tendencias e interacciones de los actores armados, son los determinantes estructurales del desplazamiento de población en el municipio de Viotá y la trayectoria del conflicto en este municipio ha generado una identidad colectiva que incide en la relación entre el desplazamiento de población y el conflicto armado.

De otro lado, se utilizó la metodología con grupos focales o “focus group”<sup>14</sup> los cuales se identificaron en tres categorías: I) La población campesina desplazada, identificando los individuos con edades superiores a 60 años de las veredas donde se encontraron las grandes haciendas cafeteras como Ceilán, Brasil, las Palmas y California con el fin de reconstruir a partir de la memoria de los actores naturales la existencia de una identidad colectiva en la población. II) Los líderes de las organizaciones campesinas, miembros del partido comunista y antiguos militantes de grupos de izquierda en el municipio con la intención de documentar el papel de estos movimientos en la consolidación de la organización campesina. III) Los representantes de instituciones como la Defensoría del Pueblo, la Personería, la Iglesia, la Alcaldía con el ánimo de contrastar el enfoque de los determinantes del desplazamiento en el municipio, de hecho, este último propósito fue transversal en cada grupo, pues es necesario tener la versión de todos para establecer como determinante del desplazamiento al conflicto interno vivido en el municipio y su relación con la identidad colectiva de la población que se desplazó.

Por lo tanto, la inspiración metodológica de este trabajo se inscribe en una investigación no experimental, pues a partir de la observación del territorio población en el marco de los conflictos históricos en el municipio se describe, analiza e o y la p interpretar las lógicas y características de los actores armados como determinantes de la movilidad humana de manera forzada y se establece la existencia de una identidad colectiva en la población que

---

<sup>14</sup> Según Morgan (1998), Focus groups as qualitative research, Newbury Park, CA. 1998. Los grupos focales se desarrollaron en tres fases: primero, en la década de 1920-30, los científicos sociales los usaron con una gran variedad de propósitos, entre los cuales sobresalía el desarrollo de cuestionarios panorámicos. En segundo lugar, entre la segunda guerra mundial y la década de los 70, los grupos focales fueron utilizados principalmente por los investigadores del mercado para comprender los deseos y necesidades de la gente. Finalmente, desde 1980 en adelante, han sido usados por diferentes profesionales para hacer investigación relacionada con la salud, la familia, la educación, la conducta sexual y otros tópicos sociales. En los últimos años, los científicos sociales han comenzado a considerar que, efectivamente, el grupo focal es una importante técnica de investigación cualitativa y su uso se ha incrementado considerablemente en todos los campos de las ciencias humanas.



se desplaza traducida en una sociedad de campesinos organizados que a través de acción colectivas tienen una relación con el conflicto.

En este sentido los elementos que desarrolla este trabajo son: el territorio en Viotá, el conflicto armado, la identidad colectiva y la población desplazada, pues estos son los sujetos de esta investigación y resulta interesante observarlos de forma individual por su riqueza conceptual y detenerse en la complejidad que emerge al conjugarlos en el espacio, en el territorio y en el tiempo porque son determinantes y causados entre sí.

## 1.2 Estructura de la Investigación.

Ahora bien, el trabajo tiene como punto de partida la descripción del desarrollo histórico de las luchas agrarias del siglo XX, a partir de la recolección de elementos teóricos que evidencien la relación entre la población y el territorio en el marco del conflicto, pues resulta esencial la memoria histórica para entender e interpretar la identidad colectiva de la población en el municipio de Viotá.

Seguido, analizar las dinámicas y tendencias del conflicto armado en el territorio de estudio, desde la descripción del accionar de los actores armados evidenciados en la literatura de violencia política y derechos humanos. A fin de dar cuenta del control y la hegemonía de los actores armados sobre el territorio y la población.

Luego, plantear las cifras de desplazamiento de población del territorio de estudio, tomando como referente los datos que reporta la Red de Solidaridad Social de la Presidencia de la República en su ejercicio de coordinador el Sistema Nacional de Atención a Población Desplazada –SNAIPD- el cual concentra todos los esfuerzos institucionales para atender el desplazamiento y las cifras que oficialmente tiene la administración municipal en esta materia, con el fin de dimensionar el fenómeno del desplazamiento y establecer así la relación que conduzca a interpretar el desplazamiento con las dinámicas territoriales de los

actores armados en el escenario del conflicto armado y finalmente, plantear una conclusiones sobre la relación conflicto y desplazamiento.

## 2. IDENTIDAD COLECTIVA

“FOCUS GROUP” con la Población Desplazada del Municipio de Viotá:

El 2 de agosto de 2006 en la casa de la cultura del municipio de Viotá durante 90 minutos se reunieron los señores: Miguel Antonio López, de 62 años y perteneciente a la vereda las Palmas, Manuel Humberto Aguirre, de 65 años de la vereda Ceilán, Pedro Díaz, de 75 años de la vereda San Gabriel y las Señoras Rosa Maria Buitrago, de 71 años residente de la vereda Argentina y Carmen Alonso, de 77 años de la vereda California y Diego Alejandro Valencia Trejos como moderador y titular de esta tesis, allí se desarrollo la siguiente programación:

1. Presentación de los objetivos del documento de tesis y de la metodología “focus group”
2. Presentación de los participantes de manera lúdica
3. Presentación de las preguntas ¿Los actores armados (FARC, AUC, EJÉRCITO NACIONAL) en el marco del conflicto interno han sido los determinantes del desplazamiento forzado de población en el municipio de Viotá? ¿Cómo el partido comunista a través de los años ha contribuido a crear y consolidar a la población rural en una sociedad campesina organizada?
4. Discusión de los participantes frente a cada pregunta planteada
5. Refrigerio
6. Conclusiones

En este acercamiento con la población desplazada se introdujo planteando que se trataba de un ejercicio académico que respondía a un trabajo de grado el cual tiene como interés fundamental: El Análisis de las dinámicas, tendencias e interacciones de los actores armados en el municipio de Viotá con el propósito de entender e interpretar la relación entre conflicto armado y desplazamiento de población en la singularidad del caso y como objetivos específicos: I). Describir las trayectorias del conflicto local en el marco de la resistencia campesina y lucha por la tierra durante el periodo 1930 y 1960. II). Examinar la confrontación actual de los actores armados en disputa por el control del

territorio y la población. III). Hacer explícita la magnitud e intensidad del desplazamiento masivo de población en el municipio de Viotá (Cundinamarca). IV). Evidenciar la existencia de una identidad colectiva de la población desplazada traducida en una sociedad campesina organizada capaz de dotar de significado el territorio que históricamente a emergido en el marco del conflicto. En consecuencia, la población se mostró en una actitud pasiva, dispuesta y en un estado de confianza, pues cuando se reúne a un grupo de gente con una serie de necesidades básicas<sup>15</sup>, se corre el riesgo de generar expectativas como el recibir algún bien o servicio a cambio de la información que ellos facilitan y afortunadamente en todo el ejercicio se generó un espacio de diálogo y respeto por las diferencias en las narraciones que se escucharon, pues sus posiciones emergen de las distintas vivencias y experiencias o en algunos casos son situaciones que han escuchado y en otros son el resultado de los imaginarios colectivos que nacen de la gente y han permanecido con el tiempo. Sin embargo, todos los participantes se enfocaron en la construcción colectiva de conocimiento.

Así mismo, se presentó la herramienta del “focus group” como la manera de acercarnos todos a la esencia misma de la de la información primaria de un modo natural (Ramírez, 2001) y espontáneo, pues la información esta directamente asociada a los conocimientos, sentimientos, creencias y experiencias que no serían posibles de obtener, con suficiente profundidad, mediante otras técnicas tradicionales tales como por ejemplo la observación, la entrevista personal o la encuesta social. Por lo tanto, los hechos ocurridos en el territorio de forma histórica son factibles de ser revelados por medio de una interacción colectiva a través del ejercicio del escuchar a la población y de otro lado se aprende de ella.

Ahora bien, los resultados a las preguntas, como objetivo de esta metodología grupal, establecieron que: en distinto momentos y en distintas formas todos los grupos armados

---

<sup>15</sup> Es importante anotar que la población rural del municipio de Viotá, como se refleja en el capítulo II de este documento de tesis, tienen carencias de alcantarillado, acueducto y algunas viviendas aun presentan el piso en tierra, hacinamiento en las viviendas, y existe población con una baja formación educativa y persiste alguno casos en niños de muerte por enfermedades diarreicas y muchos de ellos no presenta ningún tipo de afiliación a un sistema de seguridad social.

tanto Autodefensas Unidas de Colombia, Fuerzas Armadas Revolucionarias de Colombia, Ejército y Policía Nacional han causado el desplazamiento de campesinos de manera forzada del territorio y entre los años 2002 y 2003 se desplazaron de forma masiva aproximadamente 729 familias correspondientes a 3.648 personas desde las veredas a la plaza principal de municipio de Viotá y se han movilizad o población campesina en una menor proporción a municipios como el Colegio, Tocaima, Anapoima, Soacha y Bogotá respectivamente de una forma individual por razones de amenazas, hurtos a unidades productivas, extorsiones y por muerte de algún miembro del núcleo familiar. No obstante, algunos campesinos se han movilizad o a los lugares anteriormente mencionados en busca de alternativas de vida en espacios urbanos impulsados por los constantes conflictos que vive el territorio y las dificultades que se tienen la zona rural sobre todo en el acceso a la dotación de activos en la población campesina.

Así mismo, se estableció que existen lazos de fraternidad con el partido comunista que históricamente los ha acompañado en una lucha heredada por el derecho a la propiedad sobre la tierra “el sentimiento de propiedad es vital”. Aunque en los últimos tiempos este movimiento político ha perdido fuerza, no solo por la decreciente cantidad de personas que cada vez lo integran; sino porque ya estos no representan el interés y necesidades de la población campesina del municipio, las cuales están reflejadas en acceso y cobertura de servicios básicos, de hecho las acciones de representación son tan cambiantes como los mismos tiempos y esta situación es la que aún no entiende el partido comunista que persisten en su vieja ideología de izquierda marxista que en su momento tuvo éxito. No obstante la población campesina se siente organizada para tomar acciones colectivas que conduzcan a defender sus derechos a movilizarse de manera masiva y tomarse la plaza del pueblo las veces que sea necesario, sin embargo este tipo de actividades siguen siendo acciones que transmitieron de las viejas ideas del partido comunista en los procesos de lucha por la tierra. En consecuencia, la comunidad campesina tiene un sentimiento muy íntimo de fraternidad construido por el partido comunista, debido a que este jugó un papel protagónico en la lucha por el derecho a la tierra y esta “intimidad” se refleja en una la identidad colectiva de resistencia y lucha que manifiesta la población, heredada de acciones

colectivas como procesos de construcción social, los cuales se traducen en la existencia de una sociedad campesina organizada, capaz de movilizarse en el ejercicio legítimo de reclamar sus derechos o reivindicar los mismos; como fue el caso del desplazamiento masivo de población campesina, el cual tuvo como fondo el clamor de la población rural por la fuerte disputa de los grupos armados AUC, FARC y luego con la presencia del Ejército y Policía Nacional de Colombia por el control tanto territorial y poblacional en el municipio de Viotá. De hecho, Pecaú (2002) plantea al respecto “Se ha entrado en una fase de “desterritorialización” del conflicto. (...) la lucha es por el poder político y militar, la que no implica prioritariamente una aproximación de territorios sino más bien, la capacidad de asegurar posiciones clave para cambiar los equilibrios de fuerza y obligar al adversario a ceder terreno político, dentro de una visión de la autonomía creciente de los actores armados en relación con la población y todo ello en función de metas estratégicas”<sup>16</sup>.

Adicional, al ejercicio de trabajo con la población desplazada, se desarrolló una reunión de tipo conversatorio con algunos representantes del partido comunista, a los 5 días del mes de noviembre de 2006 en la casa del señor Álvaro Agudelo<sup>17</sup> donde se discutió la participación del partido comunista en los procesos de luchas agrarias, la movilizaciones de la población y la forma de asociarse para ser reconocidos como actores partícipes de los asuntos políticos del municipio. Como producto de esta reunión se evidenció que sigue existiendo en el municipio un pensamiento comunista entre algunos pobladores articulado a movimientos políticos actuales de izquierda, sin embargo ya no realizan acciones de gran impacto como en otros tiempos, tanto solo se limitan a reunirse con el propósito de discutir las acciones del gobierno local y hacer una oposición desde el concejo municipal con la participación de uno de sus miembros quien fue elegido de manera popular, si bien esto es importante, no tiene los efectos suficientes en la representatividad de la institucionalidad de

---

<sup>16</sup> PECAUT, Daniel. Hacia la desterritorialización de la guerra y de la resistencia a la guerra. Bogotá Universidad Nacional de Colombia. 2002, p 24.

<sup>17</sup> Álvaro Agudelo es un personaje de 58 años de edad que dedicó su vida al periodismo de una forma empírica y al estudio de la historia del municipio de Viotá, considerado autodidacta y uno de los personajes más reconocidos por los habitantes del municipio.

la izquierda en el municipio, pues si revisa la situación vivida en los años 30 donde las organizaciones campesinas eran el eje de la lucha se logra dimensionar el estado actual del partido el territorio, como lo plantea Natalia Carrillo Botero:

La organización campesina fue posible gracias a sus aliados políticos: los nacientes grupos de izquierda que buscaban su electorado en las zonas rurales. Esto no solo dio una dirigencia a los campesinos, sino que proporciono un carácter político a la lucha por la tierra, pues constituía una amenaza para la influencia rural de los partidos tradicionales. Los grupos de izquierda activos incluían la Unión Izquierdista Revolucionaria UNIR, el Partido Comunista Colombiana PCC y el Partido Agrario Nacional PAN. Cada uno con estrategia diferente, conformo frentes de resistencia contra los terratenientes. El empuje para la organización se acelero gracias a la ley 83 de 1931, que garantizo la formación de Sindicatos y Ligas Agrarias. Se formaron grupos como las Juntas de Colonos, Sociedades Agrarias, Colonias Agrícolas, Federaciones de Mejoras. La organización campesina más importante de la época [1930] fue la colonia agrícola del Sumapaz [Provincia que limita con el municipio de Viotá] fundada por Erasmo Valencia, Juan de la Cruz Varela y otros dirigentes campesinos<sup>18</sup>.

Es evidente, entonces, la crisis del movimiento comunista en el municipio de Viotá, de hecho, “todas la organizaciones de izquierda, comenzando por el Partido Comunista Colombiano intentaron conducir el movimiento subordinando los campesinos a su ideología (...) el problema parece radicar en que no hay sectores interesados realmente en la problemática campesina”<sup>19</sup>. No obstante, el partido comunista sigue jugando un papel fundamental en la memoria de la comunidad y esto se refleja en la actual identidad

---

<sup>18</sup> BOTERO CARRILLO, Natalia. Un análisis sobre los problemas organizativos de la asociación nacional de usuarios campesinos ANUC desde una perspectiva comparativa con el movimiento de los trabajadores rurales sin tierra de Brasil: problemas en la construcción de una identidad colectiva en el movimiento campesino Colombiano. Santafè de Bogota, Julio de 2002, 120p. Tesis (Magíster en Antropología).Universidad de los Andes. Facultad de Ciencias Sociales. Departamento de Antropología, p 9.

<sup>19</sup> *Ibíd.*, p 9.

colectiva que la población ha tejido a partir de las trayectorias históricas de los conflictos, los cuales han sido matizados por el tiempo, pues inicialmente fue la respuesta de la población rural a los sometimientos de las haciendas donde la presión del campesinado logró la reivindicación de derechos y garantías laborales generando nuevas relaciones sociales. Seguido de los distintos enfrentamientos con la Federación Nacional de Cafeteros por la falta de garantías a los productores de café frente a la crisis de este en especial a las bajas en sus precios y al poco respaldo económico ante los procesos de endeudamiento para asumir la crisis y finalmente, la confrontación de los actores armados en disputa por la hegemonía geo-militar por el control del municipio. Todos estos conflictos han llevado a la población rural a organizarse y tomar parte activa de las situaciones a través de las movilizaciones masivas las cuales se traducen en acciones sociales.

Por lo tanto, “la identidad colectiva [es pues] una definición interactiva y compartida, producida por varios individuos y que tiene que ver con las orientaciones de la acción y del campo de oportunidades y limitaciones en el que esta tiene lugar: interactiva y compartida significa que su definición debe entenderse como un proceso, en la medida en que la identidad se construye y se negocia por medio de la activación periódica de las relaciones entre dichos individuos”<sup>20</sup> de tal forma que la identidad colectiva que demanda la población desplazada esta estrechamente relacionada a la construcción una sociedad rural organizada que edifica su identidad dotando de significados el territorio como lo han hechos a lo largo del tiempo; primero, con la capacidad que otorga “el poder” de la propiedad sobre la tierra, segundo, la capacidad de establecer una posición política frente a las decisiones del Estado por la crisis cafetera y tercero, la capacidad de movilizarse de una forma masiva para tomarse la plaza principal del municipio y resistirse a las presiones del conflicto armado. Y en palabras de María Clemencia Ramírez citando a Roseberry (1994) “las poblaciones subordinadas utilizan símbolos, formas, imágenes u organizaciones hegemónicas para confrontar, entender o resistir su dominación, es decir, la identidad colectiva no esta dada, es una construcción, que muchas veces, esta moldeada por los

---

<sup>20</sup> RAMIREZ María Clemencia. Entre el estado y la guerrilla: identidad y ciudadanía en el movimiento de los campesinos cocalleros del Putumayo. Bogotá: Instituto Colombiano de Antropología e Historia. Colciencias. Octubre de 2001. p 131.



mismos procesos de dominación”<sup>21</sup> es claro, entonces, la existencia de una identidad colectiva en la población desplazada del municipio de Viotá. Por lo tanto, es vital la existencia de una verdadera democracia en el municipio que permita a los individuos y a los grupos sociales (campesinos) afirmarse y ser reconocidos por lo que históricamente han demostrado ser: una sociedad campesina organizada con una identidad colectiva capaz de proteger de los riesgos del poder o la violencia.

---

<sup>21</sup> Ibid. p 131.

### 3. ASPECTOS GENERALES DE VIOTÁ

En este capítulo se presentan algunos aspectos descriptivos del municipio de Viotá, con el fin de dimensionar los elementos que constituyen el territorio y establecer un acercamiento con el lugar donde se desarrollan los objetivos de este trabajo.

#### 3.1 Aspecto Histórico del Territorio.

El nombre de Viotá, en dialecto chibcha indicaba “muchas labranzas”<sup>22</sup> y en el siglo XVII se escribía con el nombre de “Biuta”<sup>23</sup>. Sin embargo el primer nombre oficial del territorio fue Santa Bárbara de Anapoima y luego se constituyó en viceparroquia el 17 de octubre de 1777 donde las funciones de alcalde las desempeñaba Francisco de Melo. Ya para el 8 de febrero de 1782 dejaba de ser dependiente de Anapoima y el 10 de marzo se nombró alcalde a Tomás Puentes. Más tarde, a través de escritura de diciembre 12 de 1834 en la notaría de Tocaima Don Matías Basurto donó a la iglesia parroquial de Viotá la fracción de tierra donde está situada la población actualmente.

Posteriormente, el territorio obtiene relevancia, cuando se establece que las tierras eran idóneas para el cultivo del café. En consecuencia el territorio se constituyó en un lugar de producción cafetero y que trajo a estas tierras las más ilustres familias bogotanas de la época como: Camacho Carreño, Holguín, Samper, Olaya Herrera, Sáenz, Crane, Ortiz, Londoño, Montoya, Williamson, Tovar, De la Torre, entre otros. De hecho, en el año de 1893 se presentó como administrador de la Hacienda Ceilán la cual fue la más rica empresa cafetera de Cundinamarca, de propiedad de Don Eustacio de la Torre Narváez, el ilustre Rafael Uribe Uribe, quien asentó las primeras bases de la inconformidad en el campesinado, pues estableció reglas internas muy severas al interior de la hacienda sometiendo a los trabajadores a la producción del café (Agudelo 2001).

---

<sup>22</sup> GOBERNACION DE CUNDINAMARCA, Alcaldía municipal de Viotá. Centro de Documentación. Historia de la provincia del Tequendama. Bogotá: 1973. v 1. p 16.

<sup>23</sup> *Ibíd.*, v 1. p 17.

Un acontecimiento que se guarda en la memoria violenta del territorio fue el fusilamiento del Coronel Antonio Arbelaéz jefe de la guerrilla liberal, en septiembre de 1902 en la plaza de Viotá por las fuerzas del gobierno de aquella época, durante la guerra de los mil días.

### 3.2 Localización Espacial.

El municipio de Viotá se encuentra localizado al sur occidente del Departamento de Cundinamarca, enclavado en la Cordillera Oriental, a escasos 86 Km. de la ciudad de Bogotá y tiene una superficie total de 20.800 hectáreas, de las cuales 20.667 son rurales y urbanas 133. En el contexto regional se encuentra en la parte sur de la llamada Provincia del Tequendama, limitando con los municipios de Tocaima y Apulo por el Occidente, Tibacuy y Granada por el Oriente, El Colegio y Anapoima por el Norte, y Nilo y Tocaima por el sur. (Mapa 1: ubicación espacial del municipio).

### 3.3 Sistema Vial.

Siguiendo el Esquema de Ordenamiento Territorial, 2001. Viotá se enmarca dentro del cordón vial que se genera desde la ciudad de Bogotá en la troncal del Tequendama y que suscribe el circuito de los municipios la Mesa, Anapoima, Apulo, Tocaima, Viotá, El Colegio y San Antonio. Además fue el primer eje vial que tuvo Bogotá para conectarse con el Sur-Occidente del país, sin embargo debido al flujo vehicular se construyó la vía Bogotá, Fusagasuga, Melgar, Girardot que dejó en un segundo plano a la troncal del Tequendama. No obstante las vías secundarias, las vías terciarias o ramales y los caminos reales (empedrados) se constituyen en corredores viales importantes para la movilidad en el municipio. De hecho, la malla vial del municipio tienen una longitud que supera los 640 Kilómetros lineales, el 85% pertenece a la red terciaria (vías municipales) y el 15% restante vías secundarias (departamentales 10% y nacionales 5%). En consecuencia se destaca que este es un municipio que por su ubicación geográfica no se encuentra en la articulación vial que dinamiza la movilidad hacia la capital del país, lo que implica que las vías internas recobran importancia y hacen que el espacio urbano de Viotá se constituya en epicentro de

las acciones de la zona rural y de otro lado las arterias viales de carácter secundario facilitan la circulación y la comunicación al interior del espacio rural.

### 3.4 Sistema Hídrico.

En cuanto al recurso hídrico, la cuenca del Calandaima con una superficie total 17.949 Ha es el principal recurso natural que hace del municipio una potencia en la variedad de flora y fauna, pues este forma condiciones morfológicas como quebradas (La Virgen, San Pabluna, Santa Isabel, La Mona y la Dulce) las cuales bañan todo el territorio del municipio; Además existen Lagunas como la del Indio, Florencia, Laguna de las Palmas en la vereda de Java y la Laguna de Boston en la vereda Calandaima, generando fertilidad y subsistencia en el territorio. Por lo tanto es un municipio rico en agua, elemento natural que favorece la producción de cultivos alrededor de una cultura cafetera en el territorio de Viotá.

### 3.5 Sistema Biofísico.

El municipio presenta una altura de 567 msnm y una temperatura de 25° en la zona baja. Además, posee tres (3) pisos térmicos: el calido tiene una cobertura del 41% de la superficie geográfica del municipal facilitando la cría de ganado y aves, la producción de cultivos de mango fino y caña de azúcar. El medio cubre el 49% del territorio donde prosperan los cultivos de café y plátano que soportan la economía de la región y finalmente el clima frío envuelve el 10% de la superficie facilitando el desarrollo de ganado de leche. Se evidencia entonces que el municipio es bondadoso para la producción agrícola, ganadera y turística facilitando a la población elementos de subsistencia entorno al potencial biofísico del territorio.

### 3.6 Espacio Urbano.

El espacio urbano se consolida en la confluencia del Río Lindo y la Quebrada San Juana, a partir de allí se desarrolla el casco urbano del municipio en torno a sus ejes viales donde predominan manzanas tipo rectangular configurándose los barrios: Primero de Mayo, La Vega y El Obrero (los primeros asentamientos urbanos), Salvador Allende, Villa del Río, Centro, El Progreso, Gaitán, San Pedro I y San Pedro II, Víctor J. Merchán y Manuel Agustín (nótese que los nombres de los barrios están asociados a líderes del partido comunista y otros hacen alusión a su causa). El Dorado y Santa Lilibiana (barrios de vivienda de interés social) y cuenta con una plaza principal la cual esta cercada por la alcaldía municipal, la iglesia y el comercio. Las calles del espacio urbano del municipio están en un 90% con pavimento, el servicio de energía tiene una cobertura del 95 % y la recolección de las basuras tiene un cubrimiento del 90% de las viviendas del municipio.

En cuanto a los centros de formación toda la educación que se presta en el municipio es de carácter oficial, de hecho, cuentan con 4 colegios: el colegio departamental Francisco José de Caldas el cual atiende 2 jornadas diurna y nocturna con la modalidad de bachillerato clásico, el colegio departamental nacionalizado San Gabriel, ubicado en la inspección del mismo nombre y atiende en una sola jornada con bachillerato clásico, el colegio de promoción social localizado en la inspección de Liberia también con una jornada pero con la modalidad de bachillerato promoción social y finalmente el colegio de posprimaria del Bajo Palmar. Además existen 6 escuelas en el área urbana, la concentración escolar John Kennedy, Maria Auxiliadora, Inmaculada Maria, escuela del barrio obrero, escuela barrio la Vega y un Jardín Infantil operado directamente por el Instituto Colombiano de Bienestar Familias. También posee el hospital San Francisco el cual tiene a su cargo los puestos de salud de Liberia, San Gabriel, El Piñal, Java y Las Palmas, es de carácter público, de orden municipal, con clasificación comparativa del primer nivel de atención, grado uno, cuyo objeto es la prestación de servicios de salud, promoción de la salud, prevención de la enfermedad, tratamiento y rehabilitación.

Igualmente el municipio de Viotá esta dotado de una plaza de mercado, sin embargo esta no funciona como centro de acopio regional a pesar que la producción de carne y leche se comercializa directamente en el mercado doméstico, al igual que la producción porcina y la producción avícola se destina al consumo en la ciudad de Bogotá y marginalmente al local, una central de sacrificio animal, el cementerio y el terminal de transporte esta abandonado, una plaza de ferias y exposiciones y un estadio de fútbol municipal.

De otro lado, la industria en el municipio de Viotá se desarrolla artesanalmente, en renglones como alimentación, ebanistería y metalmecánica los cuales proveen solo a la zona y los proyectos turísticos no tienen un nivel de desarrollo que se percibe en otros municipios de la región, sin embargo tiene un reconocimiento y acogida en los habitantes del municipio y los visitantes de la región.

En consecuencia, este municipio debe destinar buena parte del presupuesto para el funcionamiento de la infraestructura urbana en especial en los componentes de educación, salud y comercio, constituyéndose los espacios de carácter público como asuntos relevantes del territorio.

### 3.7 Espacio Rural.

De acuerdo al Plan de Ordenamiento Territorial 2001, el área de la geografía rural es de 20.667 hectáreas dedicada a actividades agrícolas de donde 14.560 hectáreas están ocupadas por la pequeña propiedad (explotaciones menores de 5 hectáreas donde se cultiva el café y plátano), 6.678 hectáreas correspondientes a pastos, caña panelera, frutales y bosques y las 133 hectáreas restantes, corresponden al área urbana del municipio. De hecho para evidencia la vocación rural del territorio el comité de cafeteros de Cundinamarca plantea en términos porcentual la categorización del uso del suelo:

Distribución porcentual del área rural según uso de la tierra <sup>24</sup>									
Municipio	Café	Caña	Cacao	Plátano	Pastos	Monte	Bosques	Otro uso	Total
Viotá	65,39	0,28	0,05	1,08	26,98	4,87	0,06	1,29	100,0

Así mismo, este espacio rural está configurado por 3 centros poblados: el Piñal, San Gabriel y Liberia y 58 Veredas: el Espino, Quitasol, Jazmín Liberia, Alto Palmar, Bajo Palmar, Mogambo, Lagunas, Puerto Brasil, Florida, San Nicolás, San Martín, El Retiro, El Reposo, Palestina, Laguna Larga, La Victoria (Alta y Baja), Florencia, Java, Santa Teresa, Alto Argentina, Bajo Argentina, Costa Rica, Argelia, Glasgow, la Dulce, California, Modelia, Arabia, Magdalena Alto y Bajo, la Ruidosa, Calandaima Alto, Centro y Bajo, las Margaritas, el Retén y el Roblal, Buenavista, Neptuna, Carolina, Capotes, Guásimal, Salitre, San Antonio, Río Lindo, América, la Bella, Alto Ceilán, Bajo Ceilán, la Esperanza, las Palmas, la Unión, Pueblo Piedra (Mapa 2: contexto rural) en donde existen 47 planteles educativos en los cuales estudian 1498 alumnos y trabajan 69 docentes (Jorge Cante, 2003) y en cuanto a las características de las viviendas, estas son construidas en el encierro con bahareque, el techo o cubierta con tejas de zinc y los pisos en la mayoría están con cemento o baldosa, aunque persiste los pisos en tierra sobre todo en las pequeñas unidades productivas (Secretaría de Plantación Municipal, 2003).

### 3.8 La Zona Cafetera.

El territorio de Viotá por sus condiciones climáticas y la bondad de sus suelos es propio para el cultivo del café, de hecho el municipio es el primer productor de café en el departamento de Cundinamarca, pues esta categoría se refleja desde el censo cafetero realizado en el año 1970 el cual estableció que la producción del grano en el municipio era de 4.891.750 Kilos provenientes de 1.990 fincas; asimismo la zona cafetera se encuentra distribuida en 30 veredas ubicadas entre los 1000 y 2000 msnm dominando el uso de la

<sup>24</sup> FEDERACION NACIONAL DE CAFETEROS. Comité de Cafeteros de Cundinamarca. En: sistema de información cafetera SICA. Bogotá. 2003.

tierra en el espacio rural del municipio (Mapa 3: zona cafetera) donde pequeños productores con una economía campesina o producción familiar que tiene como propósito fundamental la subsistencia del hogar, de hecho el 85% de las familias cafeteras pertenecen a esta unidad productiva, siembran variedades tradicionales para recoger la cosecha en los meses de abril y mayo.

Distribución de café en hectáreas sembradas por variedad en Viotá				
Municipio de Viotá	Típica	Caturra	Colombia	Total
	45,74 %	15,71 %	38,55 %	100,0 %

Fuente: Comité de Cafeteros de Cundinamarca. Encuesta nacional cafetera. 1997<sup>25</sup>

Igualmente, otro elemento clave en el territorio son las haciendas cafeteras las cuales históricamente se han distinguido por la extensión territorial en las plantaciones de café y la aplicación tecnológica en la producción del mismo, esto ha hecho que se constituyan en grandes unidades productivas que maximizan sus ganancias y desarrollan procesos productivos calificados y por tanto han ocupado una porción importante de la fuerza de trabajo del municipio. Sin embargo no lejos de esta descripción conceptual de las haciendas cafeteras aún se conservan en el territorio grandes unidades productivas como Buenavista, La Unión, Florencia, California y Atala entre otras, estos sitios atesoran la arquitectura de los “beneficiaderos de café” o lugares destinados al proceso de fermentación, secado y empaque del grano, el diseño de la casa principal de la hacienda, la maquinaria utilizada para la producción del café, algunos viejos manuales de maquinaria diseñados por empresas extranjeras solo para las haciendas cafeteras y la historia que aun permanece en la memoria de sus herederos los cuales narran con detalle las luchas y la resistencia campesina de sus abuelos en la búsqueda por el derecho a la propiedad sobre la tierra y que finalmente termino en la parcelación de las grandes haciendas cafeteras en pequeñas unidades productivas. Estas sirven en la actualidad como centros de experimentación en la mejora

<sup>25</sup> *Ibíd.*



del café, fincas privadas de recreo y otras como la hacienda California intentan revivir el proceso de producción que en un pasado utilizaron.



Fotografía: Hacienda California, vereda San Gabriel



Fotografía: Hacienda Ceilán, vereda las Palmas.

En definitiva este segundo capítulo establece que el territorio es eminentemente rural y dinamizado por la economía del café, el cual ha sido paulatinamente remplazado por cultivos de mayor rendimiento en corto tiempo como los frutales y la extensión de la ganadería, sin embargo muchos de los campesinos se resisten a dejar este cultivo y han mejorado las plantaciones con nuevos cafetos y han mejorado las técnicas del secado dado que perdura las bondades del suelo para el cultivo este producto que ha sido históricamente forjador de una sociedad luchadora y emprendedora, pues de este municipio salieron las primeras cargas de café hacia el río Magdalena. Así mismo, se conservan las estructuras de las grandes haciendas cafeteras que en sus formas conservan un pasado lleno de memoria, de resistencia y del inicio de una nuevas forma sociales de relacionarse en el espacio rural que condujo a organizarse y participar por un interés colectivos: la tierra. No obstante el municipio, a pesar de su empuje, esta subordinado territorialmente a una cabecera de provincia y esto lo hace menos competitivo y además esta aislado de la vía principal a Bogotá otra situación desfavorable para el municipio.

#### 4. DESARROLLO HISTÓRICO DEL CONFLICTO AGRARIO EN EL SIGLO XX.

La estructura, desarrollo y disolución de las haciendas cafeteras en la región de estudio es el fundamento histórico para explicar las raíces de las agitaciones y protestas campesinas, las cuales han generado una identidad colectiva en la población rural del municipio de Viotá. En este sentido se plantean solo los aspectos históricos más relevantes del siglo XX y no una descripción sistémica del tiempo que llevaría a un trabajo de tipo meramente histórico, el cual no es la intención de este trabajo.

##### 4.1 El Nacimiento de las Haciendas Cafeteras en el Territorio.

Estas aparecen como resultado de la fragmentación del latifundio y del encuentro entre los comerciantes urbanos y la sociedad rural en la segunda mitad del siglo XIX (Palacios 2002), los hacendados se caracterizaban por ser hombres de progreso, de negocios y liberales, es decir “empresarios del café” y dieron a sus haciendas nombres provenientes de otros países como es el caso de las haciendas Brasil, Costa Rica y Ceilán entre otras, en señal de imponer “la civilización” en la región; las relaciones de producción de las haciendas cafeteras en el municipio de Viotá se identificaron por su forma no capitalista utilizando la mano de obra campesina basada en la relación de arrendamientos y aparcería. Estas variaban de acuerdo al hacendado, pues la función principal del aparcerero era recibir en calidad de préstamo el cafetal, la tierra y las herramientas para desarrollar la producción del café y garantizaban su seguridad alimentaria cultivando yuca, plátano y maíz, además el café resultado de la cosecha se entregaba en forma de cereza ó sin procesar a la hacienda y debían servir a otros oficios que se les encomendara. Esta relación social generaba un sometimiento de la población campesina con la producción cafetera de las haciendas.

Mientras que la forma de producción a través de la relación con arrendatarios cambiaba en sus condiciones sociales, pues el dueño de la tierra o hacendado arrendaba una parcela a un trabajador y este debía pagar con su trabajo el costo del arrendamiento y la producción en sus parcelas la debían vender solo a la hacienda. Estos últimos, aunque con menos

sometimiento en su trabajo, sí dependían de las haciendas para su subsistencia laboral. Asimismo, no existió en las haciendas monocultivo, por el contrario se marcó una diversificación en la producción con el propósito de autoabastecerse de alimento y pagar con alimento como la panela y la miel a los trabajadores permanentes. En consecuencia las haciendas a partir de la producción cafetera establecieron las relaciones sociales, políticas y económicas en el territorio. El crecimiento de la economía del país a partir del café estaba generando un impacto en las estructuras ocupacionales y productivas en las regiones y Viotá no era la excepción a esta situación.

#### 4.2 La Disolución de las Haciendas en el Territorio.

Los primeros conflictos en la región surgieron al interior de las haciendas a partir de la relación de estas con los arrendatarios, pues los arrendatarios negociaban con el patrón los excedentes de la producción, sin embargo para sacar el producto fuera de la hacienda debían pagar el costo de transitar por los caminos de la haciendas lo cual generaba malestar y choques entre ellos. Estas restricciones y reglamentos internos de la haciendas llevaron a transformar al arrendatario, pasando de ser el mediador entre las haciendas y los jornaleros a formar parte de un frente común que luchó alrededor de las peticiones de los campesinos que reclamaban el derecho a la propiedad individual sobre la tierra. (Palacios 2002), en consecuencia los arrendatarios se transformaron en la fuerza social que aportó a la disolución de la hacienda, así como lo había hecho para su construcción y consolidación.

Ahora bien, la disolución de las haciendas cafeteras a través de la parcelación y como efecto la violencia, emerge desde 1928 cuando el gobierno expidió el Decreto 1110 en el marco de la doctrina de la Corte “todo el territorio nacional ha sido baldío y se presume que es de dominio de la nación hasta tanto los particulares no demuestren lo contrario” y se trazaron algunas zonas de reserva destinadas a la colonización; esta disposición ocasionó un conflicto en los territorios, pues dentro de las líneas de demarcación establecidas quedaron incluidos los terrenos pertenecientes a las haciendas, en consecuencia los campesinos reaccionaron frente a los terratenientes, dado que estos carecían de títulos que respaldaran

su propiedad; de hecho estos se agitaron contra los hacendados dejando de pagar los arriendos y se declararon como colonos, es decir ocupantes legítimos de territorios baldíos.

Al cuestionarse la propiedad sobre la tierra los arrendatarios y los aparceros cuestionaron su relación con las haciendas e invadieron sus tierras, la actitud de los campesinos tomó fuerza y la legitimidad de los latifundios entró en una profunda crisis. Posteriormente surgió la reacción de los hacendados a través de los desalojos por medio de la fuerza y la violencia, esto sembró en la población campesina un efecto de solidaridad entre ellos llevándolos a organizarse en protestas campesinas. Sin embargo los hacendados empezaron a desprestigiar a los colonos acusándolos de ser los causantes de robos, asaltos y amenazas lo que generó que la Gobernación de Cundinamarca expidiera normas dándole legitimidad a los desalojos de todo aquel que fuese sindicado de ocupar tierras en forma violenta.

Así mismo, otros elementos que se suman a la crisis de las haciendas fue el requerimiento del trabajo asalariado que demandaba la construcción de obras públicas, el desarrollo urbano e industrial del cual generó que las haciendas se vieran forzadas a pagar salarios para mantener a sus arrendatarios.

La resistencia de los campesinos y las protestas ante el derecho a la tierra y la propiedad llevaron a las formas de producción en las haciendas a una decadencia, surgiendo así las pequeñas unidades cafeteras y la forma de trabajo asalariado lo que transformó a las haciendas del municipio de Viotá en unidades capitalistas de producción (Acosta 1979). De ahí que Mariano Arango (1977) plantea que: “el XIV congreso nacional cafetero consideró que la explotación en las grandes haciendas cafeteras resulta antieconómico y su producción declina continuamente, mientras que las pequeñas explotaciones progresan”<sup>26</sup>.

---

<sup>26</sup> ACOSTA DE MESA, Ingrid La pequeña producción cafetera de Viotá, Cundinamarca: producto de luchas políticas. Bogotá, 1979, 140 p. Tesis (político). Universidad de los Andes. Facultad de Ciencias Sociales. Departamento de Ciencia Política.

Por lo tanto, con la parcelación de las haciendas se dio un incremento en el número de pequeñas fincas, pasando en el Departamento de Cundinamarca de 2.500 a 5.200 cafeteros según el censo cafetero en la región citado por Ingrid Acosta (1979) y en el municipio de Viotá las haciendas más relevantes, se dividieron en los siguientes números de predios por hacienda así : Glasgow 38 predios con café correspondiente a 110 hectáreas , Arabia 147 predios con café correspondiente a 415 hectáreas, Calandaima 225 predios con café correspondiente a 538 hectáreas, Ceilán 234 predios con café correspondiente a 1.013 hectáreas y la Dulce-California (ver anexo) 16 predios con café (Palacios 2002) es apenas obvio el efecto que la parcelación tuvo en Viotá.

Finalmente, en el municipio de Viotá triunfó la vereda sobre la hacienda y sus implicaciones se reflejaron en la forma de propiedad y tenencia de tierra, vinculación laboral asalariada y nuevas técnicas de producción cafetera que impactaron en la pertenencia de sus gentes por el territorio.

#### 4.3 El Surgimiento del Comunismo en Viotá.

Víctor J. Merchán, es el líder campesino más destacado en la trayectoria del comunismo en la provincia del Tequendama y Sumapaz llegó al municipio de Viotá en 1932 en nombre de Partido Comunista Colombiano PCC a realizar una inspección sobre las situación de los campesinos en las haciendas, encontrando así una sociedad campesina sometida a las lógicas de la haciendas llevándolo a impulsar en este territorio a la población a través de un sindicato agrario y creó la liga campesina en Viotá. Esta trajo un efecto inmediato en las haciendas, pues se presentó que los arrendatarios no pagaran a los hacendados la siembra de café en las parcelas donde no era permitido hacerlo, el no cumplimiento a las normas internas de las haciendas y la toma de manera forzada las tierras en posesión. De hecho las haciendas que más vivieron estas situaciones fueron Florencia, Calandaima y Buenavista. Posteriormente se realizó una toma junto con los campesinos de las haciendas a la plaza del pueblo con banderas rojas como símbolo de resistencia a nombre de partido comunista y constituyó la llamada “guardia roja”, lo que llevó a categorizar en la memoria del

municipio como “Viotá la Roja.” Así mismo, los efectos de esta movilización campesina bajo el espíritu comunista, se reflejaron en la administración pública, pues lograron que un miembro de este movimiento se situara en el concejo municipal respaldando así las decisiones a favor de la población rural y defendiendo el derecho a la propiedad. Por lo tanto, las haciendas se constituyeron en la razón de los sindicatos que dio origen al partido comunista en Viotá, pues como lo afirma Marco Palacios: “sin haciendas no podía haber sindicatos agrarios. Sin sindicatos agrarios era imposible pensar en la agitación y la organización política y sin ésta ¿cómo podía haber Partido Comunista?”

Finalmente, la creación, consolidación y disolución de las haciendas cafeteras en el territorio ha generado en la población rural del municipio de Viotá una identidad colectiva que a pesar del tiempo aún permanece viva en los individuos que ocupan el territorio, los cuales han constituido la identidad en un argumento de arraigo para no abandonar las tierras que han sido heredadas a partir de una resistencia y lucha por el derecho a habitarla y explotarla pese a las dinámicas, lógicas y tendencias cambiantes del territorio con el pasar del tiempo.

## 5. DINÁMICAS Y TENDENCIAS DE LOS ACTORES ARMADOS EN EL MUNICIPIO VIOTÁ.

Es fundamental contextualizar el conflicto en la región a partir de la descripción de las dinámicas, características y lógicas de los actores armados al margen de la ley en su lucha por el control territorial y poblacional, los cuales se constituyen en determinantes del desplazamiento forzado. De hecho uno de los actores con mayor trayectoria son las fuerzas armadas revolucionarias de Colombia FARC-EP, estas se caracterizan por tener un pensamiento político-militar producto de la combinación exitosa de tres factores, “aunque aparentemente paradójicos, **I**). Una ideología marxista-leninista en cuanto a la esfera política, **II**). Una lucha por la reivindicación de los derechos de la población rural en lo social. **III**). Una capacidad de inserción en las economías regionales basadas en el cultivo y producción de coca y amapola”<sup>27</sup>.

Así mismo, este grupo guerrillero tiene sus orígenes en el Departamento de Cundinamarca desde las luchas por la tierra en la parcelación de las grandes haciendas cafeteras de la provincia del Sumapaz, pues esta luchas dieron paso al nacimiento del partido comunista en el municipio de Viotá organizando a los campesinos en movimientos que respondían a un interés colectivo en el marco de la lucha por el derecho a la tierra y a la propiedad. Por lo tanto de allí se desprende un grupo de hombres con un pensamiento conducente a la igualdad de derechos denominado las FARC-EP. Igualmente Carina Peña expone esta situación en su artículo, la guerrilla resiste muchas miradas:

Nacimos de una costilla del cuarto. La guerrilla en Cundinamarca echó sus raíces en las luchas del Sumapaz, vividas por causa de las grandes tomas de tierra de los latifundistas. Luchas que tuvieron eco en municipios como Viotá y Yacopi. Eso cuentan los que vivían por allá en el 64. De ese proceso nacimos las FARC y de ahí se fueron dando las condiciones político-militares para nuestro conocimiento. Con

---

<sup>27</sup> BOLIVAR Ingrid. Violencia Política en Colombia. De la Nación Fragmentada a Construcción del Estado. Bogotá: CINEP, 2005.p 52.

los años las montañas nos fueron conduciendo a la cordillera Oriental un punto estratégico para tomarnos el poder, porque en ella se sitúa el principal centro del país Bogotá<sup>28</sup>.

En consecuencia, el proceso de creación, consolidación y disolución de las haciendas cafeteras en el municipio de Viotá se constituyó en una causa social que dio paso al nacimiento de este grupo guerrillero en este territorio.

Posteriormente, este grupo hace presencia en la región entre 1973 y 1976 a través de la estrategia de “exploración” la cual planteaba dos propósitos, uno de carácter poblacional conducente a establecer redes de apoyo en los campesinos y dos diseñar en la geografía corredores que faciliten la movilidad de los grupos como respuesta a sus acciones militares en la región. De forma similar lo argumenta Peña (1997): “entramos abriendo un corredor (...) nos identificábamos y hacíamos el planteamiento político, comenzamos a hacer un reconocimiento del terreno y descubrimos que se podía formar un frente”<sup>29</sup> y fue así como este actor armado al margen de la ley se expandió rápidamente a través de frentes por todo el Departamento de Cundinamarca, donde toma fuerza el frente 22 o Simón Bolívar al mando del “Negro Alfonso”, generando corredores estratégicos que comunicaran el sur del país con el centro a través de la cordillera oriental, ésta estrategia geo-militar se acompañó de secuestros, extorsión y proselitismo guerrillero.

Sin embargo, es necesario plantear las distintas conferencias o encuentros estratégicos de las FARC-EP las cuales se han constituido en escenarios que definen la línea de acción de este grupo guerrillero en los territorios y por tanto su operatividad. De hecho la primera conferencia se realizó en 1964 donde se fijó como objetivo prioritario convertirse en una guerrilla móvil y surgió el bloque sur, así lo evidencia Alape:

---

<sup>28</sup> PEÑA, Carina. La guerrilla resiste muchas miradas: el crecimiento de las FARC en los municipios aledaños a Bogotá: caso del frente 22 de las FARC en Cundinamarca. Bogotá, 1997, 25 p. Tesis (Politólogo). Universidad de los Andes. Facultad de Ciencias Sociales. Departamento de Ciencia Política.

<sup>29</sup> *Ibíd.*



La idea de la conferencia del Bloque Sur - recuerda Jacobo Arenas -, consistía en una guerrilla que hoy puede estar aquí y mañana a leguas de distancia, que opera un mes en un departamento y en el entrante en otro, y a los tres meses en otro departamento, y en un año pudo haber recorrido parte considerable del país peleando; esa era la idea (...) La idea al mismo tiempo quiere significar que la guerrilla siendo pequeño todavía, se puede hablar de 50,100 ó 200 hombres, no es de fácil ubicación por parte del ejército<sup>30</sup>.

La Segunda conferencia tiene lugar en 1966, cuando se crea el estado mayor y se establece como estrategia pasar de acciones defensivas a realizar ataques directos. En la tercera, cuarta y quinta conferencia tienen como propósito transversal definir la estrategia de financiación del grupo y deciden ampliar su presencia a regiones de colonización; En consecuencia desde 1964 a 1974 año en el cual se realizó la quinta conferencia, las FARC-EP ocuparon territorios distantes de centros urbanos y se establecieron en territorios con baja presencia de instituciones e insuficiente ejercicio de aplicación de la justicia, pero sobre todo en municipios donde existían conflictos agrarios aun sin resolver; en estas zonas las FARC controlaron social, económica y políticamente el territorio, pues contaban con el apoyo de los campesinos “ La guerrilla en esas zonas (de colonización) ha sido un factor de orden social y económico (...)”<sup>31</sup>.

No obstante, estas ocupaciones territoriales son las respuestas políticas de este grupo guerrillero a los escenarios dados en las distintas conferencias de las FARC pero sobre todo en las sexta y séptima conferencia respectivamente, pues en 1978 se realizó la sexta conferencia de las FARC donde se establece como prioridad hacer presencia de por lo menos un frente en cada departamento con el ánimo de generar un despliegue en el

---

<sup>30</sup> ALAPE, Arturo. Tirofijo: Los sueños y las montañas. Bogotá: Edición Planeta. 1994

<sup>31</sup> RANGEL, Alfredo. Las FARC-EP: una mirada actual. EN: Reconocer la Guerra para construir la Paz, Bogotá: Editorial Norma. 1999.

accionar de la guerrilla. De hecho, Jacobo Arenas sobre la Sexta conferencia dice: para crear un ejército era indispensable capacitar un mando, crecer en hombres, armas, en finanzas, crear escuelas regionales a nivel de frentes, inclusive una escuela a nivel de estado mayor, a nivel de Secretariado. Un mando de hombres que comprendiera la tarea de que significaba crear un pequeño ejército (...) Es decir, se comienza a estructurar la concepción de lo que sería un ejército guerrillero (...) Se discutieron las cuestiones estratégicas sobre la necesidad de los desdoblamientos de los frentes y la ocupación de nuevas áreas de influencia, como una parte de la estrategia de lo que debía ser ese pequeño ejército. Arturo Alape (1994). Igualmente la séptima conferencia de las FARC, la cual se realizó en el municipio de Yacopi (Cundinamarca), en mayo de 1982 direccionò la historia del movimiento guerrillero de las FARC-EP, pues toman la decisión de nombrarse Ejército del Pueblo, FARC-EP, lo que indica una profunda reflexión en su operación estrategia de intervención en el territorio y además se plantearon los siguientes objetivos: I). Operar en los grandes centros urbanos con el propósito de “urbanizar el conflicto”, pues es allí donde se concentra el mayor número de habitantes y donde se presentan con intensidad marginación de las sociedad.

De hecho, “La creación de un ejército revolucionario se liga al planteamiento estratégico que define el despliegue de la fuerza, el centro del despliegue estratégico, allí donde en Colombia se están dando las contradicciones fundamentales, colaterales y accesorias de la sociedad, y que en este momento se ubican en las grandes ciudades del país. En estas condiciones el carácter urbano adquiere una categoría estrategia”<sup>32</sup>. II). El ejercicio de la expansión de frentes debía doblarse en número, dando especial atención a la creación de frentes que unieran a la Uribe con la frontera venezolana Arturo Alape (1994). III). La Cordillera central, en términos geográficos, se consideró como el eje de despliegue estratégico de la fuerza militar y como eje dinamizador del territorio la ciudad de Bogotá. IV). La financiación esta dada desde la expansión del movimiento, el capital financiero de las grandes ciudades, los monopolios y latifundistas y en los impuestos al narcotráfico V).

---

<sup>32</sup> VICEPRESIDENCIA DE LA REPUBLICA DE COLOMBIA. Observatorio del Programa Presidencial de Derechos Humanos y DIH. Dinamarca reciente de la confrontación armada en Cundinamarca. Bogota. 2005. p 16.

La política de masas debía ponerse en práctica, al infiltrar el movimiento en sindicatos, universidades, juntas de acción comunal, entre otros. Arturo Alape (1994).

Por lo tanto, las FARC-EP en su pensamiento de intervención cambian tanto su política con el territorio y con la población, pues pasan del espacio rural y de municipios en regiones de colonización a urbanizar el conflicto en las grandes ciudades donde se desarrollan acciones administrativas que movilizan al país y se concentran en el distrito capital de Bogotá. Sin embargo se ubican de manera estratégica en las provincias del departamento de Cundinamarca con el fin de desestabilizar a la capital del país y en cuanto a la intervención poblacional abandonan la estructura exclusivamente campesina y se adentran en las organizaciones sindicales, comunales y estudiantiles universitarias entre otras.

En consecuencia de lo anterior, la región de Cundinamarca se ha visto afectada por las dinámicas y tendencias de las FARC-EP en su ejercicio estratégico geo- militar, de hecho el territorio se constituyó en la primera entrada y posterior avanzada de la guerrilla en su fase explotar al centro del país y fue elegido uno de sus municipios como la sede de la séptima conferencia en 1982, lo que indica que este actor armado al margen de la ley había establecido redes fuertes de apoyo en la población rural para llevar a cabo esta conferencia en este lugar y además la ubicación geográfica de la región frente la ciudad de Bogotá generó que las FARC-EP se establecieran y desarrollaran acciones operativas en gran parte de los municipios de Cundinamarca, entre ellos se identificó el municipio de Viotá, el cual por sus condiciones geográficas y trayectoria de luchas, resistencia y nacimiento del partido comunista facilitó el posesionamiento de las FARC-EP en la particularidad del caso de estudio.

Las FARC en el Departamento de Cundinamarca año 2003<sup>33</sup>

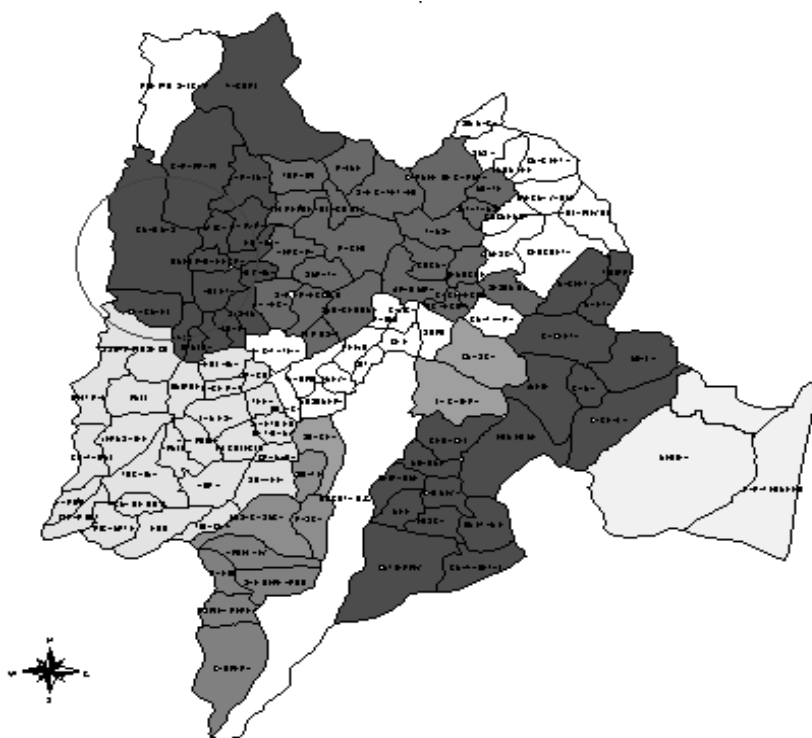

	FRENTE / ALIAS
	FRENTE 22 "SIMON BOLIVAR" ALIAS EDUARDO
	FRENTE 42 "MANUEL CEPEDA VARGAS" ERNESTO TOVAR ALIAS GIOVANNI
	FRENTE 51 "JAIME PARDO LEAL" ALIAS ROMAÑA
	FRENTE 52 "JUAN DE LA CRUZ VARELA" ALIAS NELSON ROBLES
	FRENTE 53 "JOSE ANTONIO ANZOATEGUI" ALIAS EL ZARCO
	COLUMNA MOVIL "ERNESTO CHE GUEVARA" ALIAS MARCO AURELIO BUENDIA
	FRENTE "ABELARDO ROMERO" ALIAS PABLITO
	FRENTE 54 "MIGUEL ANGEL BONILLA" ALIAS JOSE QUECHUA
	FRENTE "JOAQUIN BALLE" ALIAS LEONEL
	FRENTE "POLICARPA SALAVARRIETA" ALIAS EDWIN
	FRENTE "MANUELA BELTRAN" ALIAS LUIS
	MILICIAS BOLIVARIANAS
	FRENTE "ISAAC ZABALA" DEL ELN ALIAS EL TOCHE
	COLUMNAS MÓVILES "MANUELA BELTRAN" ALIAS LUIS, Y "ESTEBAN RÁMIREZ"

<sup>33</sup> GOBERNACION DE CUNDINAMARCA. Secretaria de gobierno. Centro de Documentación: Orden Público en las provincias del Departamento. Bogotá: 2003, p 12

Ahora bien, la estrategia de las FARC-EP consistía en consolidar un cinturón geográfico integrado por municipios ubicados de tal forma que facilitaran la entrada, el tránsito y las salidas rápidas de los frentes a regiones como el Meta, Tolima y Huila, regiones con una vieja tradición guerrillera; las operaciones exigían hacer una fuerte presencia y dominio de frentes guerrilleros en los municipios que integraban el cinturón geográfico el cual tenía como propósito sitiar a la ciudad de Bogotá realizando acciones que afectaran su estabilidad económica, política, social y administrativa de la capital de Colombia.

En esta estrategia militar planteada por la guerrilla se considera que las FARC-EP, en un enfoque instrumental, se sitúa en el “afuera”: rodean la ciudad capital, presionan y aterrorizan a los poderes locales de cabeceras municipales, creando lazos de dominación sobre la población rural (Rangel A, 2005), es decir, la guerrilla desde la ocupación territorial del afuera - municipios pequeños - trata de incursionar en el adentro - Ciudad.- De ahí que las acciones se concentraron en tomas, hostigamientos y asaltos a los espacios urbanos de los municipios que se constituían en parte del cerco que la guerrilla tendía sobre la capital y en este ejercicio bélico sobre los municipios el principal objetivo eran las estaciones de policía y en algunos casos la total destrucción de las sedes de la institucionalidad como son la Alcaldía, la Iglesia, los Bancos, Telecom, etc. (Vásquez Teofilo, 2002); acompañando de acciones encaminadas al secuestro y la extorsión a familias que viviendo en la ciudad de Bogotá tienen sus propiedades en la provincia del Tequendama, Sumapaz y Girardot como sitios de recreo se vieron acechados por las operaciones de financiación de las FARC en el territorio, además la estrategia de instalarse en las provincias de Cundinamarca facilitó impactar con fuerza a la capital debido a que la región de Cundinamarca abastece de agua, electricidad, comunicaciones, alimentos, vías y mano de obra a Bogotá. Además, los operativos que se adelantaron en el centro del territorio Colombiano sirvieron como propósito generar una distracción a las fuerzas militares que para ese entonces desarrollaba una ofensiva fuerte sobre la ya finalizada zona de distensión en el sur del país.

Por lo tanto, las FARC tomaron ventaja operativa aprovechando la coyuntura militar que vivía el país por la ruptura del intento de negociación del actual gobierno con el secretariado de esta agrupación. Así lo plantea, Alfredo Rangel:

(...) las acciones de ubicación, asedio y copamiento del enemigo no van a realizarse en las zonas donde este grupo insurgente considera estratégicas y donde tiene un relativo control, sino en zonas más secundarias con el fin de dispersar las fuerzas militares, consolidarse en las zonas estratégicas e impedir una acción contundente de las fuerzas militares sobre ellas<sup>34</sup>.

En consecuencia, la estrategia establecida por las FARC-EP no fue la del combate directo o mejor hombre a hombre, sino la del entorpecer la infraestructura del país dejando claro que este grupo guerrillero ha redireccionado su intervención en el territorio a partir de los años 80, pues pasa de la revolución socialista para la toma del poder nacional a la toma del poder local y logra ampliar su presencia y crecimiento en las regiones estableciendo un aumento bastante considerable de su fuerza donde fortalece el poder de convocatoria y de apoyo de la población en especial la campesina.

No obstante, se evidencia que la estrategia de las FARC-EP no era asunto solo de analistas del conflicto como Vásquez, Rangel, Bolívar, Reyes y Echandia, sino que se constituyó en una reflexión de interés colectivo, de hecho el periódico el TIEMPO publicó un artículo que título: las FARC-EP intentan sitiar a Bogotá, en este artículo muestran a los lectores con claridad las intención y avances de este grupo guerrillero, tal y como lo plantean los expertos en el tema:

---

<sup>34</sup> RANGEL, Alfredo. Las FARC-EP: una mirada actual. EN: Reconocer la Guerra para construir la Paz, Bogotá: Editorial Norma.1999.

Según documentos en poder de los organismos de seguridad del estado, Cundinamarca se convirtió en el principal objetivo de guerra de las FARC para intentar sitiar Bogotá. Los 450 guerrilleros de las FARC que operan en el departamento al mando del cabecilla Jorge Briceño Suárez, el Mono Jojoy adelanta labores de inteligencia para atentar contra la represa el Guavio, el Palacio de Nariño y el Ministerio de Defensa; entre otros. Documentos incautados recientemente a la guerrilla indican que, siguiendo las indicaciones de la VII y la VIII Conferencias Nacionales, las FARC quieren imponer una fuerte presencia en cercanías de la capital. A este plan lo llamaron Campaña Bolivariana por una Nueva Colombia. Según los documentos durante las dos conferencias decidieron posesionarse de la cordillera Oriental. El grupo subversivo pretende tener el próximo año 36 mil hombres en armas en todo el país para intentar tomarse el poder. Para lo cual, según señalan las autoridades, en este momento tienen desplegados en Cundinamarca ocho frentes dos compañías móviles y las llamadas Milicias Bolivarianas, que operan en las zonas urbanas de los municipios. En total, el grupo subversivo presenta en este departamento 450 hombres (...) Tomaron como eje principal el sur del Sumapaz (...) El propósito definitivo para lograr el control de la zona es crear una especie de cordón que le permita ejercer control sobre las principales vías de acceso a Bogotá<sup>35</sup>.

Sin embargo, la expansión, crecimiento y cambio de estrategias adelantadas por esta organización subversiva en el centro del país, no solo afectaron a la ciudad de Bogotá sino que se afectó enormemente la gobernabilidad, estabilidad económica y social de los municipios de las provincias del Tequendama, Rionegro y Sumapaz (provincia a la que pertenece el municipio de Viotá) en el Departamento de Cundinamarca. Pues municipios como la Palma, el Peñón y Viotá se administraron desde la ciudad de Bogotá debido a las amenazas a las que se vieron abocados los respectivos alcaldes, igualmente se presentaron los mayores desplazamientos de forma masiva de estos municipios. Por lo tanto las FARC-

---

<sup>35</sup> Las FARC intentan sitiar a Bogotá. En: El Tiempo, Bogotá: (3, Octubre, 1995): p 3A.

EP sacaron a los Alcaldes y desalojaron a los campesinos de sus territorios que han ocupado en su mayoría por herencia.

Ahora bien, el municipio de Viotá sufrió el devastador efecto de la estrategia de las FARC-EP, pues su ubicación geográfica obligó a este grupo armado a establecerse en su territorio. Sin embargo este actor armado encontró en el territorio una población eminentemente rural con unas profundas raíces de resistencia heredadas de luchas agrarias y con la memoria de un partido comunista, aunque insipientemente participó en la vida política local, dio origen a un pensamiento ideológico. Estas características poblacionales facilitaron el establecimiento de redes de apoyo local a través de los campesinos, los cuales cumplieron funciones como el suministro de información sobre presencia de la fuerza pública, aprovisionamiento de hombres, abastecimiento de alimentos y reclutamiento, entre otros. (Suárez Andrés 1999). De hecho, el Observatorio de Derechos Humanos y DIH (citando a Carina Peña, 1997) recoge el testimonio de un subversivo del frente 22 de las FARC-EP en la provincia del Sumapaz: “las colaboraciones a la revolución se hacen por temor o por simpatía con el movimiento (...) el perro viene con pulgas.” Por lo tanto, este municipio como espacio social se constituyó en lugar propicio para el desarrollo de una estrategia de guerra e implementar sus tácticas de guerrilla.

Las Autodefensas, Es vital hacer la diferenciación conceptual en cuanto a grupos, pues la precisión a cerca de lo que diferencia a las autodefensas y los paramilitares, es que para los primeros una forma organizativa de los campesinos que resulten tomar por cuenta propia la defensa de sus tierras y sus intereses, armándose y defendiéndose. Sin embargo, el paramilitarismo parece como la alternativa de grupos selectos de hombres armados que asumen las funciones que el Estado de derecho asigna a la policía y al ejército. Ahora bien las AUC, como actores dinamizadores del conflicto y generadores del desplazamiento de población nacen en el Departamento de Cundinamarca con el auge del narcotráfico y la explotación de esmeraldas a mediados de los 80 y desplegaron su presencia y accionar en las Provincias del Tequendama y Bajo Magdalena con el objetivo de realizar ofertas de seguridad a dueños de fincas de recreo agobiadas por los secuestros y extorsiones por parte



de la guerrilla. A partir de 1998 los paramilitares han hecho presencia en la provincia de Sumapaz con el fin de disputarle la tradicional e histórica influencia y dominio que las FARC-EP ejerce en esta región, allí los paramilitares han amenazado, hostigado y asesinado a dirigentes políticos, cívicos y funcionarios estatales bajo la sindicación de ser auxiliares de la guerrilla (Vásquez Teofilo, 2001)

No obstante, la ofensiva de las autodefensas se concentró en desarticular las redes de apoyo que tenía la guerrilla en estos territorios lo que generó una ola de violencia indiscriminada, es decir utilizaron violencia contra la población civil con el propósito de sacar a la guerrilla del lugar y generar un dominio territorial. De hecho, “una de las claves para imponer el control de una organización sobre los civiles que han vivido bajo el dominio de otra, es hacer costosa la colaboración con el enemigo, incluso hacer costosa la neutralidad o la resistencia a colaborar con ella”<sup>36</sup>.

---

<sup>36</sup> CASTILLO y SALAZAR. guerra irregular. ponencia en el seminario conflicto y sociedad civil. Universidad Javeriana. Bogotá. 2003

Las AUC en el Departamento de Cundinamarca año 2003<sup>37</sup>

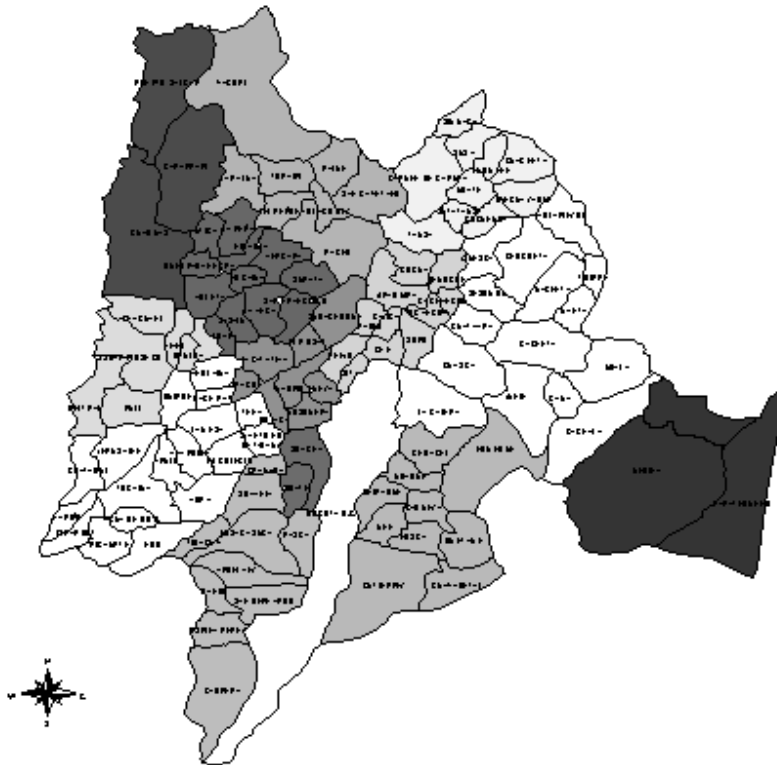

PROVINCIA	NOMBRE
RIONEGRO	AUC DE YACOPI ALIAS EL AGUILA
BAJO MAGDALENA	AUC MAGDALENA MEDIO ALIAS EL GURRE
UBATE	AUC DE OCCIDENTE DE BOYACA ALIAS PLUMA BLANCA
GUALIVA	AUC HERMANOS GAIT AN Y YACOPI
SABANA CENTRO	AUC HERMANOS GAIT AN
MAGDALENA CENTRO	AUC PROVENIENTES DEL TOLIMA
SABANA OCCIDENTE	AUC
SOACHA	AUC
SUMAPAZ	AUC SUMAPAZ Y AUC BLOQUE CENTAUROS CASANARE
ORIENTE	AUC – DISIDENTES GRUPO DE ORIENTE
TEQUENDAMA	AUC BLOQUE CENTAUROS CASANARE
MEDINA	AUC BLOQUE CENTAUROS CASANARE Y META

<sup>37</sup> Op cit, p 23

Ahora bien, el municipio de Viotá vivió con intensidad el efecto de la fuerza militar de los paramilitares en su búsqueda del dominio territorial que históricamente era ocupado por el frente 22 de las FARC-EP, es así como las autodefensas campesinas del Casanare al mando de Martín Llanos incursionó en el municipio anunciando a través un comunicado dirigido al alto comisionado de Paz donde le manifiesta que “nuestra presencia en Viotá, región del Tequendama en Cundinamarca (...) ahí no hemos cometido atentados contra la inocente y sufrida población civil, ni mucho menos promovemos el desplazamiento forzado de sus pobladores, sino que lo que pretendemos es desplazar la guerrilla y sus auxiliadores” (Rangel, 2005). Empezó una oleada de muertes indiscriminadas estableciéndose un temor generalizado y una sensación de desprotección de la población que estaba bajo el dominio de la guerrilla. Por lo tanto la estrategia de los paramilitares se concentró en generar inseguridad en la gente de las veredas a través del terror intimidante y mostrarse como actor hegemónico en el municipio de Viotá. Como resultado de esta acción militar se generó el desplazamiento de más de 729 familias correspondientes a 3.648 personas, lo que se constituyó en un desplazamiento masivo de población provenientes de las veredas altas como Brasil, Florida, Buenavista, Palestina, Victoria y la Ruidosa (Red de Solidaridad Social, Unidad Territorial Cundinamarca, 2003)

En consecuencia, la población civil ajena al accionar de los actores armados en el marco de un conflicto se constituye en un elemento del territorio, el cual está en disputa su control y dominio, lo que hace de la población un actor inmerso en las tendencias, lógicas y características del conflicto armado en la particularidad del caso. De hecho, la situación vivida en este municipio tuvo resonancia en el territorio Colombiano, pues los medios de comunicación tanto radial como escrito y televisivo, mostraron el éxodo humano más multitudinario que ha vivido un municipio y el emergencia social generada por los combates y hostilidades en el encuentro de actores al margen de la ley que hacen parte activa del conflicto interno armado en este territorio. Así el periódico El País abrió en la sección de conflicto armado con el titular: Desplazamiento Masivo en Viotá, Cundinamarca, y representa la noticia con el siguiente párrafo:

A las 8:00 p.m. del sábado, comenzaron a llegar las familias campesinas al municipio de Viotá, Cundinamarca, a hora y media de Bogotá (...) 400 desplazados que fueron amenazados por grupos paramilares (...) quienes se asentaron en el teatro municipal que les adecuó la Alcaldía para que pernoctaran allí. Dos tanques de agua, pailones de sancocho que se cocinaban a fuego lento, sábanas extendidas a la entrada del teatro y el letrero en tela azul que decía “Peluquería Polo”, era el marco de un escenario que se repite en centenares de ciudades y municipios de Colombia que sufren el drama del desplazamiento. El día anterior, los líderes de las Juntas de Acción Comunal de las veredas les anunciaron a los pobladores que grupos de autodefensas llegarían para “eliminar a los colaboradores de la guerrilla”. El temor se apoderó de los campesinos y decidieron ponerse las botas pantaneras y caminar durante 4 horas rumbo a Viotá, cargando consigo algo de ropa, colchonetas y algo de comida<sup>38</sup>.

Igualmente, la divulgación al país de la grave situación por la cual estaba atravesando la población del municipio de Viotá se transmitió el sábado 30 de marzo de 2003 por televisión a través del noticiero Caracol, con el siguiente anuncio.

Desplazados llegan a Viotá, Cundinamarca:

Prolongados enfrentamientos entre grupos rebeldes provocaron el desplazamiento de 500 personas hacia el casco urbano de Viotá, una pequeña población cercana a la capital colombiana. Los choques se registran en las veredas El Palmar, San Martín, Brasil y Lagunas. Según los labriegos un grupo de las Autodefensas que recién arribó a la zona se disputa el control de la región con el frente 42 de las izquierdistas de las Fuerzas Armadas Revolucionarias de Colombia (FARC). “Lo que sabemos es que los paramilitares están compuestos por al menos 30 personas fuertemente armadas”, dijo Álvaro Ayala, uno de los concejales del municipio cundinamarqués. Los desarraigados aseguraron que recibieron panfletos en los que

---

<sup>38</sup> Desplazamiento masivo en Viotá, Cundinamarca. En: El País, Cali: (31, marzo, 2003) sección conflicto armado.

les advertían que cualquier simpatizante de la guerrilla y de los partidos comunistas serían declarados como objetivos militares. “Nos amenazan como terroristas y dicen que todo lo que tenga que ver con comunismo, ellos lo acabarían”, denunció Herminda Mantilla, una madre que huyó con su familia. Durante el domingo el temor y la zozobra que se vive en el área provocaron el desplazamiento de más campesinos, aunque no se sabe el número exacto. Varias de las familias que salieron de sus casas la noche del sábado, llegaron a la plaza central del municipio, donde denunciaron la desaparición de varias personas<sup>39</sup>.

A su vez el periódico, El Tiempo el día 2 de Abril tituló "Viotá sucumbe ante el conflicto".

Guerra / FARC estarían detrás del desplazamiento:

Viotá sucumbe ante el conflicto, la incursión de grupos armados irregulares en 15 veredas de Viotá, ha generado el éxodo de 1.500 campesinos hacia el casco urbano de la población, habría cobrado ayer las primeras dos víctimas. Versión no oficiales conocidas por EL TIEMPO dieron cuenta que fueron hallados los cadáveres de Hernando Micán y Wilson Duarte, dos habitantes de las veredas el Paimar y Mogambo, respectivamente, que habían desaparecido el sábado anterior.

Precisamente la retención de estos labriegos, presuntamente a manos de paramilitares, fue el detonante de desplazamiento de los civiles, el cual comenzó en la noche del sábado y se intensificó entre el domingo y el lunes pasados. Al tiempo que ayer una comisión de verificación integrada por personal de la Defensoría del Pueblo, la Red de Solidaridad Social y la Cruz Roja Internacional Recorrió las veredas amenazadas para garantizar el retorno de los desplazados, EL TIEMPO conoció una versión que desmiente la actuación de los paramilitares e indica que

---

<sup>39</sup> CARACOL NOTICIAS TV. Desplazados llegan a Viotá. {consultado el 10 marzo 2005}. Disponible en < [http://www.caracolnoticias.com/regional/noti\\_regional.asp?id\\_sw=35261](http://www.caracolnoticias.com/regional/noti_regional.asp?id_sw=35261)>

detrás de las presiones a la población civil están las FARC que también hacen presencia en el lugar.

De acuerdo con el testimonio de uno de los pobladores, en días pasados los subversivos citaron a los campesinos a una reunión que duró más de nueve horas, en la que los amenazaron y les advirtieron que si huían, debían explicar a las autoridades que el desplazamiento había sido causado por presiones de los grupos de autodefensas. Al cierre de esta edición, un habitante de Viotá indicó que el éxodo de campesinos no se había detenido. Según explicó decenas de personas seguían abandonando sus fincas, esta vez de la vereda Liberia, de la cual no se habían reportado desplazados<sup>40</sup>.

Y finalmente los comunistas que tiene una profunda raíz en este territorio y una histórica representación en el consejo municipal se pronunciaron de manera enérgica a través de la Federación Nacional Sindical Unitaria Agropecuaria -FENSUAGRO- CUT. El 25 de Junio de 2003, divulga a la comunidad nacional e internacional la existencia de una emergencia humanitaria, pues afirman que en la cabecera municipal de Viotá hay más de 3000 personas, entre ellos 950 niños los cuales han sido desplazados por las autodefensas y una delicada situación en cuanto a violaciones sistemáticas de los derechos humanos que viene azotando a toda la provincia del Tequendama.

En consecuencia, queda absolutamente claro que el factor determinante del desplazamiento de la población desde la zona rural a la zona urbana en el municipio de Viotá es la confrontación de dos actores armados ilegales que hacen parte del conflicto interno, FARC-EP frente 42 y las AUC Autodefensas Unidas de Colombia bloque Casanare, donde el territorio se constituye en el escenario de disputa con el ánimo de tener el control geopolítico y por supuesto militar del mismo.

---

<sup>40</sup> Viotá sucumbe en el conflicto. En: El TIEMPO, Bogotá, Marzo 2 de 2003. Sección 2 p 10

## 6. INTENSIDAD DEL DESPLAZAMIENTO FORZADO DE POBLACIÓN EN LA SINGULARIDAD DEL CASO.

*Iban descalzos  
leves  
abandonados  
con sus cajas desvencijadas.  
Sobre el asfalto  
sus rostros  
sin rastro (...) perdidos en el aire.  
Acosados venían  
sin pájaros  
ni huertos  
sin sus árboles y ríos gigantescos (...).  
Iban casi desnudos  
huyendo de las avispas de plomo  
inventadas por la muerte<sup>41</sup>.*

### 6.1 El Concepto de Desplazado.

Con el ánimo de precisar el concepto de “desplazado” es necesario dar claridad teórica al término, ya que se puede llegar a confundir con otro tipo de movilidad humana en el territorio. Pues existen diversas nociones las cuales están sujetas al tipo de institución que la plantee o al que hacer corporativo de ésta con la población, sin embargo existen características comunes en esta diversidad de conceptos que llevan a asumir un solo enfoque conceptual para desarrollar este trabajo.

Con un tono religioso la Conferencia Episcopal define el desplazamiento “Fenómeno de migración involuntaria originado por la violencia; migración provocada en gran parte por el enfrentamiento, la acción, la interacción o la simple presencia de uno o más actores armados en las zonas de conflicto”<sup>42</sup>. El Instituto de Estudios Regionales con una mirada

---

<sup>41</sup> OROZCO, Armando. Éxodo, patrimonio e identidad. En: V Cátedra Anual de Historia “Ernesto Restrepo Tirado”. Bogotá: Ministerio de Cultura. 2000, p. 395.

<sup>42</sup> CONFERENCIA EPISCOPAL DE COLOMBIA. Derechos humanos. Desplazados por la violencia en Colombia. Santa fe de Bogotá. 1995.

más investigativa plantea que es un “Movimiento físico de la persona, familia o comunidad hacia un lugar regularmente no predeterminado como respuesta al aislamiento y peligro para la vida e integridad física y mental que tiene como víctima a la población civil y que la conduce al abandono de su lugar habitual de residencia o trabajo”<sup>43</sup>.

Mientras que la Defensoría del Pueblo matiza el concepto con especial lealtad a los derechos humanos define “el desplazamiento como la migración involuntaria y violenta en el momento de abandonar un territorio que originan (...) violación a derechos humanos e infracción a las normas del Derecho Internacional Humanitario”. (Hena o, 1998)

De otro lado, con una perspectiva subjetiva por la vivencia con el fenómeno Juan Camilo Acevedo, secretario ejecutivo de la asociación nacional de ayuda solidaria –ANDAS- en su ponencia ¿desplazamiento o despojo? en la V cátedra anual de historia, esboza con certeza que el desplazamiento es una cuestión exclusivamente de tiempo y espacio, pues “el desplazamiento”, en la estricta acepción del término, expresa la movilidad o traslado de un cuerpo ya sea de manera colectiva o individual, en un momento determinado y se constituye en una situación “forzada” por la violación a sus derechos.

Finalmente, el enfoque institucional de carácter gubernamental es el representado en la Ley 387 del 18 de julio de 1997 en su Artículo 1º el cual es asumido por las entidades que tiene la obligación constitucional de atender, proteger, coordinar y prevenir el fenómeno del desplazamiento en el territorio Colombia:

Toda persona que se ha visto forzada a migrar dentro del territorio nacional abandonando su localidad de residencia o sus actividades económicas habituales, porque su vida, integridad física o libertad han sido vulneradas o se encuentran amenazadas, debido a la existencia de cualquiera de las siguientes situaciones causadas por el hombre: Conflicto armado interno, disturbios o

---

<sup>43</sup> HENAO DELGADO, Hernán, et al. Desarraigo y Futuro: Vida cotidiana de las familias desplazadas en Urabá. Instituto de Estudios Regionales. Universidad de Antioquia. Medellín.1998. p 16



tensiones interiores, violencia generalizada, violaciones masivas de los derechos humanos y otras circunstancias emanadas de las situaciones anteriores que puedan alterar o alteren drásticamente el orden público<sup>44</sup>.

Este último punto de vista integra y recoge ampliamente todos los conceptos planteados con anterioridad tanto por instituciones eclesiásticas y defensores de derechos humanos como investigadores universitarios y representantes de la población en situación de desplazamiento, aunque este es un enfoque de corte administrativo tiene la prerrogativa de poder ser aplicado a cualquier situación que se constituya en la lógica del desplazamiento forzado en cualquier lugar geográfico del territorio nacional.

De hecho permite describir, analizar e interpretar en los aspectos sociales, económicos, políticos y culturales tanto en la población que se movilizó como en los efectos de estos sobre los territorios tanto de llegada “municipios receptores” como en los de origen “municipios expulsores”. Por lo tanto, en la particularidad del caso de estudio permite desarrollar una descripción de los elementos humanos y no humanos del territorio al igual desenvolver los aspectos históricos que generaron el conflicto agrario del municipio de Viotá, luego analizar las dinámicas y tendencias de los actores armados en la región para finalmente interpretar la intensidad de la movilidad humana de manera forzada en el municipio de Viotá. Además, este enfoque contribuye enormemente a las recomendaciones que este documento deslumbre en particularmente a la administración pública local en la reflexión de generar estrategias de prevención al desplazamiento forzado en el municipio de Viotá. En consecuencia, la noción establecida en la Ley 387 del 18 de julio de 1997 en su Artículo 1° es el concepto que acepta, aborda y desarrolla este trabajo.

Así mismo, es vital plantear las diferencias conceptuales que tiene la noción de desplazado con otras categorías de movilidad humana de forma forzada como lo es el refugiado y el asilado, pues se tiende a prestarse confusiones, de ahí que la diferencia sustancial radica en la espacialidad territorial de la ocurrencia de los hechos o situaciones, de donde

---

<sup>44</sup> COLOMBIA. CONGRESO DE COLOMBIA. Bogotá: Ley 387 del 18 de Julio de 1997. titulo I. articulo 1

Asilados es el derecho de amparo que los países o estados ofrecen a los perseguidos políticos para que la autoridad no los pueda procesar o someter a prisión y el perseguido queda protegido por el país extranjero que concede el amparo. (Organización de las Naciones Unidas). Mientras que el refugiado “se aplica a toda persona (...) que es perseguido por motivos de raza, religión, nacionalidad, pertenecía a determinado grupo social u opiniones publicas, se encuentren fuera del país de nacionalidad y ni pueda o, a causa de dichos temores, no quiera acogerse a la protección de tal país; o que, careciendo de nacionalidad y hallándose, a consecuencias de tales acontecimientos, fuera del país donde antes tuviera su residencia habitual, no pueda o, a causa de dichos temores, no quiera regresar a él”<sup>45</sup>.

## 6.2 Características del Desplazamiento.

La Cruz Roja Colombiana, la Cruz Roja Sueca y el INER instituto de estudios regionales de la Universidad de Antioquia, desarrollaron un brillante estudio en la población desplazada por la violencia en la región del Urabà antioqueño en el cual plantean, como pocos estudios regionales sobre el tema encontrados, las características o particularidades habituales del desplazamiento aplicables a cualquier situación de desplazamiento en Colombia, así:

- El desplazamiento se presenta de forma individual, familiar o colectivo.
- Espacialmente ocurre del campo a la cabecera municipal ciudad, de la cabecera municipal a la ciudad.
- Puede ser espontáneo (no es planificado y se da en el momento en que la presión obliga aun ser humano a abandonar lo que para él es lo más querido: su hogar), disperso (es cuando cada quien toma el camino que supone le garantizara la supervivencia), oculto y semiclandestino (el mismo de hecho de ser victima del terror y la amenaza hacen que el desplazado tienda a ocultar su condición).
- Reúne violaciones a los derechos humanos (DH), derecho internacional humanitario (DIH), derechos civiles y derechos políticos.

---

<sup>45</sup> ACNUR, Convención Internacional Refugiados de las Naciones Unidas en 1951. Bogotá. 2004

- Es la interacción de uno o más actores de manera directa o indirecta sobre la población civil produciendo daño en su integridad física, en su integridad moral, en sus bienes o en su participación simbólica o cultura.

Esto indica que al sobre poner estas características sobre el contexto del desplazamiento en el municipio de Viotá se deduce que: **I).** es un fenómeno de movilidad humana de carácter colectivo o “masivo”, pues en los acontecimientos se desplazaron más de 729 familias correspondientes a 3.648 personas. **II).** En cuanto a la espacialidad geográfica este se estableció del campo (veredas Brasil, Florida, Buenavista, Palestina, Victoria y Ruidosa) a la cabecera municipal. **III).** Adquiere un carácter espontáneo debido a que la población rural no organizó el desplazamiento, puesto que fue animado por el frente 22 de las FARC-EP como estrategia geo-militar, dado que en esos momentos el territorio estaba siendo ocupado por una fuerte avanzada de las – AUC - Autodefensas Unidas de Colombia que intentaban llenar los espacios dejados por la fuerza pública en la región bajo el concepto de derrotar cualquier insurrección subversiva, y optaron por movilizar obligadamente a la población campesina con el propósito de generar dos situaciones: la primera, confundir a las autodefensas intentando parecer que la población estaba a favor de la guerrilla (sin desconocer que existen individuos que comparten las actividades y accionar de la FARC, los cuales se constituyen en redes locales de apoyo para éstos en la región) y segundo, como habilidad para desfigurarse en medio de la comunidad y así desertar de los territorios ocupados en Viotá. **IV).** Indudablemente se considera esta situación una infracción sistémica a los derechos fundamentales de la población rural del municipio debido a que se afectan los derechos civiles (permiten a la persona gozar de autonomía frente al Estado y personas privadas) derechos políticos (permite al ciudadano participar en la confrontación y el control del poder público) derechos económicos y sociales (involucra el ejercicio del trabajo, la salud, la educación y el respeto a la propiedad); pero sobre todo se presenta una infracción al DIH<sup>46</sup> en cuanto a que este desplazamiento no distinguió entre las personas

---

<sup>46</sup> En documento divulgado por el Comité Internacional de la CROIZ-ROUGE: derecho internacional humanitario es un conjunto de normas que, por razones humanitarias, trata de limitar los efectos de los conflictos armados. Protege a las personas que no participan en los combates y limita los medios y métodos de hacer la guerra. El DHI suele llamarse “derecho de la guerra” “derecho de los conflictos armados”

que participan activamente en los combates y las personas que, como civiles, no tomaron parte en los mismos.

En consecuencia, esta caracterización de la población en situación de desplazamiento en el municipio de Viotá, departamento de Cundinamarca, se evidencian tres categorías de impacto, la primera es de corte poblacional puesto que el individuo como miembro dinamizador de una sociedad se siente discriminado por las comunidades en las que se asienta de manera temporal “cuando llegamos la gente en el pueblo nos miraba como bichos raros (...) a pesar de que nos distinguíamos con mucha gente en Viotá” argumenta Virgilio Viracachà, campesino desplazado de la vereda Brasil, por lo tanto se presenta estigmatización y exclusión social de la cual son víctimas las personas y las familias desplazadas, de hecho, son considerados sospechosos o peligrosos en el entorno al que llegan.

Una segunda categoría es sobre la administración pública es la desconfiguración del ejercicio de planificación municipal, por cuanto el desplazamiento desborda la capacidad instalada del municipio debido al flujo masivo de población y al rápido despliegue institucional que éste debe desarrollar en busca de atender humanitariamente a la población de manera integral y en la coordinación de acciones interinstitucionales con el ánimo de facilitar los elementos mínimos vitales a los cuales tiene derecho la población (alimento, alojamiento, vestuario, seguridad y asistencia médica); este efecto de carácter administrativo se ve reflejado en la gestión pública, el cual para el municipio de Viotá tuvo un costo bastante alto, debido a que “el municipio no contempló rublos en su presupuesto para atender este tipo de situaciones lo que ocasionó enormes dificultades económicas”<sup>47</sup>, como lo asegura Jorge Cante (2005). Finalmente una tercera categoría es el territorial pues la cotidianidad del concepto de espacio se rompe, se afecta las actividades productivas y la región es categorizada en la memoria de la gente como un escenario

---

<sup>47</sup> CANTE Jorge. Alcalde electo del municipio de Viotá, en conversación informal sobre la atención integral a la población desplazada y las acciones de prevención al desplazamiento en el territorio .2005.

violento, bélico y altamente peligroso; por tal razón es importante reflexionar en el planteamiento de María Teresa Uribe citado por Gloria Naranjo:

Si las regiones y los territorios son históricamente determinados, socialmente contruidos”<sup>48</sup>, “económicamente apropiados, políticamente representados y simbólicamente significados, entonces son el resultado, siempre inacabado y siempre en construcción (...) esto quiere decir que las regiones tienen una existencia real y el conflicto y la violencia que sufren no solo esta relacionado con su devenir particular (...) sino que el conflicto y la violencia pueden ser ejes estructurales de su configuración<sup>49</sup>.

### 6.3 Cuántos Desplazados Son?

La discusión cuantitativa del desplazamiento, se ha concentrado en el debate numérico de familias y personas desplazadas que cada institución establece de acuerdo al método y herramienta de medición aplicado al problema, de hecho las cifras se estiman a partir de los datos que reflejan instituciones como la Agencia Presidencial para la Acción Social como entidad del orden gubernamental, CODHES como organización no gubernamental mediante el sistema de información de hogares desplazados –SISDES- y la Conferencia Episcopal como institución eclesiástica a través del sistema de información sobre población desplazada -RUT- sin embargo los datos que arrojan los sistemas de información de esta instituciones no coinciden en lo absoluto.

Así mismo, ocurre con la información numérica desde el escenario municipal, pues esta es consolidada desde la personería municipal de Viotá, a través del proceso de declaración juramentada de los hechos que motivaron el desplazamiento, sin embargo no todas las

---

<sup>48</sup> URIBE DE HICAPIE María Teresa “la territorialidad de los conflictos y de la violencia en Antioquia” en Realidad Social. Tomo I, Medellín, 1990

<sup>49</sup> NARANJO Giraldo Gloria Elena, Reinención de la Identidad: Implicaciones del desplazamiento forzado en las culturas locales y nacional. En: Memorias de V Cátedra Anual de Historia, Bogotá. 2000. p 87

familias declararan su condición, por los temores, amenazas o por el rechazo que esto les puede generar en el entorno social. Además no toda la población que se declara desplazada es incluida en los sistemas de información dado que estos pasan por un proceso de valoración o verificación de información con el propósito de otorgarle la condición de desplazado. Por lo tanto estas situaciones se constituyen en un elemento que aportan a las diferencias al momento de definir el número de desplazados existentes.

En consecuencia, es importante aportarle a una dimensión conceptual que conduzca a interpretar la relación población- territorio- conflicto armado o como señala María Teresa Uribe de Hincapié: “las miradas cualitativas y la voz de los desplazados constituyen hoy un gran acervo documental pero no se ha logrado dar el paso de lo testimonial a lo interpretativo y describir, en sus relatos e historias de vida, los referentes simbólicos, las imágenes, las metáforas y las representaciones colectivas que ellas entrañan” o mejor aun como lo señala Edgar Forero: “ cualquiera sea el estimativo adoptado, el tema es crítico y la magnitud del problema es muy grande. Desde la perspectiva de los Derechos Humanos y del Derecho Internacional Humanitario, lo que importa al final es que a una gran cantidad de ciudadanos se les está vulnerando sus derechos (...)<sup>50</sup>”, por lo tanto es vital trabajar en un enfoque conceptual que permita interpretar la relación entre el desplazamiento forzado con los dinámicas históricas, políticas, culturales, económicas y sociales de las regiones donde este se genera.

#### 6.4 Determinantes del Desplazamiento.

Siguiendo a Pérez (2001) el análisis de los determinares del fenómeno del desplazamiento en Colombia es un asunto ampliamente planteado tanto en documentos institucionales como en investigaciones. Sin embargo estos carecen de estructura y formalidad, pues se han concentrado en describir las situaciones, debatir los modelos de atención y discutir las cifras de población desplazada y no han planteado un enfoque que explique el fenómeno desde sus causas, el cual de paso a la exploración, comparación e interpretación de las

---

<sup>50</sup> FORERO Edgar, El Desplazamiento Interno Forzado en Colombia. Bogotá Septiembre de 2003. p 3

raíces mismas del fenómeno en el territorio. En consecuencia, los escritos de autores como Jorge Rojas Rodríguez de CODHES, Amanda Romero del instituto latinoamericano de servicios legales alternativos ILSA y Luís Eduardo Pérez de la Universidad Nacional de Colombia entre otros indican que es necesario plantear hipótesis que busquen explicar las causas estructurales del desplazamiento forzado de territorios.

En este sentido, este trabajo de tesis comparte el planteamiento de Luís Eduardo Pérez Murcia (2002) en su documento - Desplazamiento Forzado en Colombia 1995-1999: una aproximación empírica a las relaciones entre desplazamiento, conflicto y desarrollo – en cuanto a la existencia de 3 categorías de análisis para abordar los determinantes del fenómeno: “(...) presencia de recursos estratégicos, concentración de la propiedad y desplazamiento, (...) vacíos del estado y desplazamiento y conflicto armado y desplazamiento”<sup>51</sup>. Para lo cual se plantarán las tesis gruesas de cada dimensión y los autores que comparten los respectivos enfoques con el fin de sobre poner la situación del desplazamiento del municipio de Viotá y exponer como se presenta cada enfoque en el territorio a partir de una base conceptual.

En **el primero**, recursos naturales, el desplazamiento forzado se presenta en regiones donde existen abundantes recursos estratégicos como el petróleo, carbón, oro, plata, níquel y platino entre otros, pues estas presentan mayor dinámica económica lo que significa una acelerada desarrollo del territorio, por lo tanto el desplazamiento se constituye en una estrategia de guerra de los actores armados que a través de la extorsión y surge así la confrontación entre actores por el control y dominio político y militar del espacio geográfico. Esta misma perspectiva la comparte Fajardo (2000): citando a Bejarano (1997) “los desplazamientos obedecen, de manera inequívoca, al acaparamiento de tierras, o al control de territorios estratégicos por sus recursos, o por la perspectiva de beneficios derivados de la próxima instalación en ellos de proyectos de desarrollo de gran

---

<sup>51</sup> PEREZ Murcia Luís Eduardo. Desplazamiento Forzado en Colombia 1995-1999: una aproximación empírica a las relaciones entre desplazamiento, conflicto y desarrollo. En: el desplazamiento forzado en Colombia: Compromiso desde la Universidad Bogotá: Universidad Nacional de Colombia. 2002

envergadura, lo cual se convierte en motivación para despoblar estas zonas”<sup>52</sup>. Además agrega que “los desplazamientos están ocurriendo principalmente donde se localizan recursos estratégicos (plantaciones comerciales, yacimientos minerales o posiciones geográfico-estratégicas)”<sup>53</sup>. Igualmente acompaña este enfoque Naranjo (2000) “las causas del desplazamiento forzado son diversas. Presiones por la tierra, (...) lucha por el control sobre zonas ricas en metales preciosos, y productos energéticos”. En esta misma perspectiva Sarmiento (2000) “la violencia, [emerge] con las nuevas zonas de expansión de los circuitos del capital y se concentran los cultivos ilícitos y las zonas de alta riqueza en biodiversidad y recursos naturales”, y finalmente Pérez (2001):citando a Rojas (1993) “observa la coincidencia de la presencia y de las acciones de los actores armados, con actividades económicas en las que se mueve gran volumen de capital (petróleo, agroindustria especialmente cultivo de banano y palma, explotación minera), y donde confluyen conflictos de larga duración como el problema de la tierra, la expansión del latifundio y ocupación para zonas de ganadería, y la presencia de grupos de poder (narcotraficantes, latifundistas, ganaderos) que desarrollan acciones para defender y expandir sus intereses”

Ahora bien, existe otro elemento que integra este segundo determinante y es la presencia de cultivos ilícitos en el territorio como causa del desplazamiento, de ahí que Puyana, (1999) describe “Los desplazados (...) sus territorios están en zonas donde se encuentran en desarrollo o expansión formas de economía ilegal como cultivos ilícitos”. Así mismo, Neira (2004) enuncia “la sustitución de cultivos ilícitos genera desplazamiento de familias campesinas ya que afecta negativamente el ingreso regional y particular de los campesinos además de intensificar los combates entre grupos armados en la zona”.

En consecuencia de lo anterior, la presencia de recursos naturales estratégicos no se considera un factor determinante del desplazamiento en el municipio de Viotá, pues como se planteo en el capítulo I de este documento es un municipio eminentemente agrícola

---

<sup>52</sup> FAJARDO Montaña Darío. “Los circuitos de los desplazados en Colombia” Bogotá. 2002

<sup>53</sup> *Ibíd.* p 72



donde su principal actividad es el cultivo del café y en cuanto a la presencia de cultivos ilícitos en dominios del municipio, “esta absolutamente descartado” como lo afirma el programa de familias guardabosque de la agencia presidencial para la acción social y la cooperación internacional. Por lo tanto, este enfoque no aplica para su análisis en la singularidad del caso.

En **el segundo** determinante, vacíos del estado y grandes procesos de inversiones, el desplazamiento se vive en municipios donde existe ausencia de ministerio público, fuerza pública, servicios públicos, instituciones del Estado y una escasa participación de los ciudadanos en asuntos públicos y en territorios donde se han venido desarrollando nuevas formas de acumulación de capital a través de grandes proyectos de inversión, los cuales se consideran para los grupos armados ilegales en espacios geográficos con un alto valor por el uso del suelo, aplicando así, de un lado la estrategia de “vacunas” a los inversionista y de otro lado la auto-defensa de estos para sortear la presión de uno de los actores armados y el efecto de esta situación es la intensificación del conflicto generando movilidad de manera forzada. De hecho, el documento éxodo e identidad de Jimeno (2000) plantea. “los desplazados son población civil que no participa en los combates ni en las hostilidades, sin embargo sus territorios están en zonas de expansión de diversos proyectos de desarrollo de mercados, por lo general megaproyectos (...) infraestructura vial y de comunicaciones, hidroeléctricas (...)” Igualmente Naranjo (2000) comparte esta posición y en su argumento “las causas del desplazamiento forzado (...) intereses que van surgiendo en torno a los megaproyectos del Estado”

Este segundo determinante, aplica de manera parcial en el municipio de Viotá, dado que no se han desarrollado grandes proyectos de inversiones, lo que significa que este elemento no es una causa de la movilidad humana de manera forzada, pero si existe débil presencia de instituciones tanto del nivel departamental como del nacional en las dinámicas del municipio; esta situación lleva a los gobernantes locales a exigirse en la planificación y administración de los recursos y más aún si Viotá no es catalogado como cabecera de provincia lo que implica una dependencia comercial, política y administrativa de otros

municipios con mayor inversión departamental, presentándose problemas en la prestación de servicios sobre todo en materia de cobertura lo cual se refleja en la calidad de vida de la población y ésta situación facilitó la táctica de los actores armados en especial de las FARC-EP en ubicarse geo-militarmente en la zona rural del municipio y establecer allí redes locales de apoyo en los campesinos los cuales presentaban necesidades básicas aún sin resolver y una administración pública local con enormes dificultades en gobernabilidad, abriendo así las puertas a un devenir conflicto que desembocó en el desplazamiento masivo de ésta población campesina.

El conflicto armado es **el tercero** de los determinantes planteado y adquiere una relevancia en su análisis debido a que tiene un carácter implícito en la singularidad del caso. Para comenzar, es absolutamente relevante establecer el concepto sobre el cual se aborda el conflicto y para ello aludo a María Teresa Uribe de Hincapié citando a Daniel Pècaut y Braudel Fernand:

el poder institucional, representado en Estado y expresión política de la comunidad nacional, no logra la condición soberana, al menos en algunos territorios o entre sectores amplios del pueblo de la Nación; regiones, territorios o pueblos en los que prevalece la voluntad manifiesta de no sometimiento al orden estatal (...) y en general, al orden previsto en la organización legal de la republica (...) voluntad de no sometimiento que asume la forma de la lucha por la inclusión y la resistencia para oponerse al dominio y control por parte de la autoridad legal, manteniendo abierta la posibilidad de la confrontarlo y combatirlo con las armas si ello fuera necesario<sup>54</sup>.

De hecho este concepto se enmarca en la raíz filosófica de la política, permitiendo introducirse en la naturaleza de la confrontación, la cual es cambiante en el espacio y en el tiempo que se desarrolla, determinar los efectos sobre el territorio y la población y además

---

<sup>54</sup> *Ibíd.*

este concepto tiene inmerso los componentes de reflexión en la particularidad del caso (territorio-individuos-conflicto- memoria).

De tal forma que el desplazamiento forzado de población se explica fundamentalmente por las tendencias, lógicas y estrategias del conflicto armado en las regiones, entre tanto Pérez (2002) plantea que autores como Giraldo (1991), Melo (1991), Rojas (1993), Valencia (1993) y Echandia (1999) argumentan con amplitud que el desplazamiento está determinado por el conflicto armado, pues las masacres, los combates, el reclutamiento forzado sobre todo de adolescentes, las tomas temporales de pueblos, los hostigamiento, las siembra de minas antipersonales y los homicidios selectivos son las características o particularidades de territorios en donde más de 1.150.000 (CODHES,2002) de civiles se ha movilizadado de forma forzada. Además, Pérez (2001) asegura que “Desde el primer seminario nacional sobre desplazamiento forzado en Colombia se ha insistido desde diversos sectores sociales, políticos y académicos en que la dinámica creciente del desplazamiento forzado de poblaciones se explica fundamentalmente por la intensificación del conflicto armado y por la estrategia, también creciente, de involucrar a la población no armada”<sup>55</sup> y en esta misma posición de discusión, Jorge Rojas (1993) presidente de CODHES<sup>56</sup> dice “El conflicto armado interno que libra el Estado contra movimientos guerrilleros desde hace tres décadas y la violación de las normas del Derecho Internacional Humanitario por parte de los actores en confrontación, son causas directas o indirectas de desplazamiento violento”.

Por lo tanto, el desplazamiento forzado en Colombia esta claramente determinado por el conflicto armado y sus dinámicas bélicas, pues en la lógica de la confrontación armada de sus actores, la estrategia sobre el territorio es la que genera el éxodo, pues el ejercicio

---

<sup>55</sup> Op cit, p 25

<sup>56</sup> Consultoría para los Derechos Humanos y el Desplazamiento fue creada en 1992 y es una entidad privada sin ánimo de lucro que promueve la defensa de los Derechos Humanos y la consolidación de la paz en Colombia por medio de la construcción de un trabajo en Red sobre el problema del desplazamiento forzado y la construcción de cultura ciudadana a través de una amplia divulgación y difusión del conocimiento generado por la investigación.

militar de controlar espacios geográficos, los cuales están integrados por elementos políticos, sociales y económicos, implica la expulsión de sus residentes de un lado por no colaborar con el actor armado que ocupa el lugar o no comparte las acciones desarrolladas y de otro lado, cuando ingresa al territorio un actor distinto al actualmente se presenta un ataque sistémico a aquellas familias que han contribuido al actor armado residente; situación que existió en el municipio de Viotá.

De esta manera, las dinámicas de expansión territorial de las FARC-EP y las AUC en el municipio han tenido como principios: el control estratégico y geopolítico del territorio, establecer una atmósfera de tensiones y confrontación entre la población tanto la rural con la urbana en donde estos últimos categorizan a la zona rural como auxiliares de la confrontación en el municipio y la reacción colectiva de la población frente a la institucionalidad municipal reclamando gobernabilidad y legitimidad como unidad administrativa. Además los sabotajes, extorsiones y los paros armados como formas de presión de los actores en el territorio han agudizado la confrontación armada, la cual considera a la población como objetivo militar de grupos combatientes que continúan desconociendo las normas humanitarias que regulan los conflictos.

Por lo tanto, la expansión e intensidad del conflicto interno armado tiene una relación estrecha con la dinámica del desplazamiento, pues la violencia con la que actúan los actores del conflicto transforma el proyecto de vida de las personas, familias y comunidades en un territorio. En consecuencia las acciones declaradas por los actores armados aparecen como el principal causante del desplazamiento.

Sin embargo, existe otro elemento que se constituyen en un elemento que moviliza a la población y es el temor, el cual emerge con la sola llegada de un actor armado a un territorio, esto genera un temor entre la población ya sea por las retaliaciones entre actores armados o por dominio territorial y población de los grupos al margen de la ley; en palabras de María Teresa Uribe “el miedo se presenta como fundador de un nuevo orden”. De ahí que el desplazamiento de población más que una consecuencia de los actores armados es

una estrategia de guerra en el marco del conflicto. De hecho, el Plan Nacional de Desarrollo 1998-2002 vislumbra que “el desplazamiento (...) es una estrategia de guerra, por cuanto, la población es obligada a abandonar el territorio y facilitar así algún corredor militar (...) y es sindicada de ser colaboradora del adversario militar”<sup>57</sup>.

Ahora bien, las intensidades y las dinámicas de los actores armados no es la misma en todas las regiones, lo que lleva a pensar que el desplazamiento es tan diverso como los mismos territorios donde se producen, de ahí que los determinantes de las movilizaciones humanas de manera forzada están sujetos a los comportamientos o componentes históricos, sociales, económico, políticos y geográficos de cada territorio donde los tres enfoques planteados como referentes del desplazamiento son el resultado de la combinación o sinergia entre ellos o la presencia de al menos uno de ellos, pero lo que resulta claro es que ningún municipio categorizado como expulsor de población en Colombia se escapa a la aplicación de uno de estos determinantes para explicar el desplazamiento de población de sus territorios.

Esta despejado entonces la multicausalidad del desplazamiento, de ahí la importancia de la particularidad de describir, analizar e interpretar en un solo territorio los determinantes de la movilidad humana de manera forzada y así hondar en las complejidades que lo animan y producen como el caso de Viotá en el Departamento del Cundinamarca. Sin embargo es vital revisar, primero, el desplazamiento desde un contexto regional en el marco del Departamento con el propósito de dimensionar el entorno regional en el cual esta inmerso el municipio y para luego aterrizar el desplazamiento en la particularidad del caso.

---

<sup>57</sup> DEPARTAMENTO NACIONAL DE PLANEACION, COLOMBIA. Plan Nacional de Desarrollo 1998-2002. Bogotá. 2002

## 6.5 Desplazamiento en el Departamento de Cundinamarca.

En este orden de ideas, la Red de Solidaridad Social de la Presidencia de la Republica es la entidad que coordina las acciones institucionales encaminada a atender integralmente la población en situación de desplazamiento en Colombia y para lograrlo cuenta con una herramienta de información que responde a la exigencia de la Ley 387 de 1997, denominado – SURPD – sistema único de registro de población desplazada, la cual tiene como concepto: “la red nacional de información para la atención de la población desplazada será el instrumento que garantizará al Sistema Nacional una rápida y eficaz información nacional y regional sobre los conflictos violentos, la identificación y el diagnóstico de las circunstancias que obligan el desplazamiento de la población”.<sup>58</sup> En consecuencia, los datos arrojados por este sistema de información muestra el desplazamiento en cifras con un corte en la información que abarca desde el 1 de enero de 1985 al 30 de abril de 2005, correspondiente al Departamento de Cundinamarca como territorio que contiene el municipio de Viotá. En este sentido el comportamiento de la movilidad humana se evidencia así:

### El Departamento de Cundinamarca como receptor de población desplazada:

El número de hogares recibidos en el Departamento de Cundinamarca asciende a 9.094 hogares, correspondiente a 7.318 hogares en eventos individuales y 1.776 hogares en eventos masivos o colectivos.

Número de personas recibidas en el Departamento de Cundinamarca es de 37.110 personas de las cuales 30.862 fueron en eventos individuales y 6.248 en eventos masivos.

---

<sup>58</sup> PRESIDENCIA DE LA REPUBLICA.Red de Solidaridad Social. “Atención a población desplazada por le conflicto armado”.Compendio de políticas y normas. Bogotá. Diciembre de 1999. p 140

### El Departamento de Cundinamarca como expulsor de población desplazada:

Los Hogares expulsados del Departamento de Cundinamarca corresponden a 8.383 hogares de los cuales 6.614 hogares fueron de manera individuales y 1.769 hogares en eventos masivos.

Las personas expulsadas del Departamento de Cundinamarca fueron 33.448 personas y 27.265 lo hicieron en eventos individuales y 6.183 en eventos masivos.

### Dinámica municipal entre expulsores y receptores de población en situación de desplazamiento:

De los 116 municipios que integran el departamento, 103 son categorizados como receptores de población desplazada.

De los 116 municipios que integran el departamento, 105 son considerados expulsores de población desplazada.

### El Departamento de Cundinamarca frente al resto de Departamentos que integran el territorio Colombiano se ubica así:

En el puesto 18 como Dpto. como receptor de población desplazada.

En el puesto 16 como Dpto. como expulsor de población desplazada.

En consecuencia, la tendencia en el Departamento de Cundinamarca es de expulsor de población tanto en su lógica municipal (al interior del mismo) como departamental frente a otras regiones del país. De hecho, esta categorización como se planteó en el capítulo anterior tiene sus efectos en la fuerte incursión entre los años 2002 y 2003 de los actores armados a través de sus tendencia y estrategias sobre el centro del país, lo que generó en el territorio una movilización de población sobre todo en las provincias cercanas a la ciudad

de Bogotá. No obstante, estas cifras son verdaderamente alarmantes y preocupantes, lo que indica una fuerte reacción por parte de la administración pública regionales en desarrollar acciones eficaces en dos dimensiones: la primera una atención integral a la población como respuesta humanitaria bajo la lógica del territorio como receptor de población desplazada y una segunda estrategia encaminada a la planificación de mecanismos de prevención respondiendo a la categoría de territorio expulsor de población, pues la particularidad que presenta el departamento es la movilidad de manera forzada de la población al interior del mismo departamento, es decir desde la zona rural a la zona urbana de un mismo municipio como es el caso de la Palma, el Peñón, Silvana y Viotá como territorio de estudio, o entre municipios del mismo departamento.

Sin embargo, es vital que estas acciones institucionales se caractericen por la articulación y sinergia entre la inversión social y la presencia de la fuerza pública en la región, donde la inversión social se acompañe de servicios complementarios como la garantía de la seguridad alimentaria, infraestructura y tecnología, entre otras, pues de nada sirve la intervención de la fuerza pública a través de batallones de alta montaña, brigadas de despliegue rápido, jornadas psico-militares o cualquier otra estrategias militares conducentes a recobrar la confianza de la institucionalidad en los territorios azotados por la FARC-EP y la AUC en el Departamento; estas acciones de presencia militares deben acompañarse de la intervención institucional para generar así un impacto socioeconómico tanto en la población como en el territorio sobre todo rural.



Tendencia del Desplazamiento en Cundinamarca a partir del Número de Personas

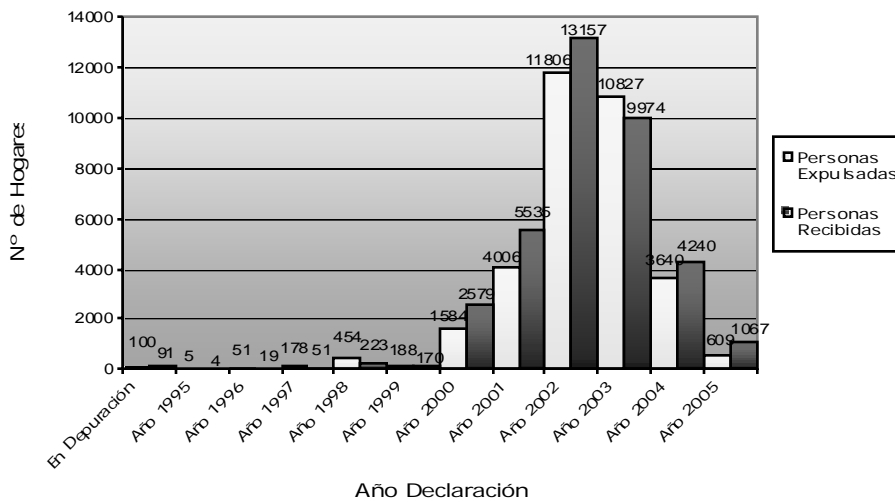

Tendencia de Desplazamiento en Cundinamarca a partir de Número de Hogares

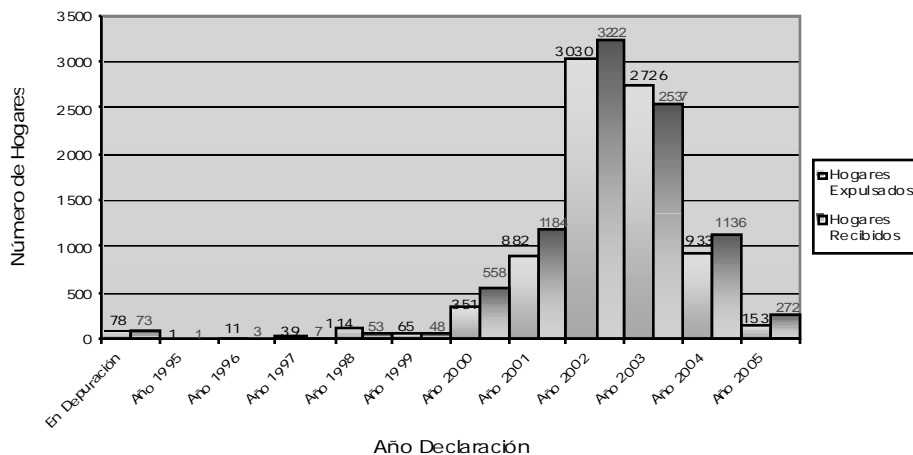

Ahora bien, desagregando la categoría el territorio como expulsor de población, con el ánimo de establecer el destino de las familias que se desplazan desde el Departamento de Cundinamarca, se evidencia que el mayor receptor de familias es el mismo Departamento con un 52% de la población que este moviliza desde sus mismos municipios, pues la población se caracteriza por tener una vocación agrícola lo que motiva a establecerse en espacios con facilidad de vinculación en trabajos del campo como la avicultura (Silvania y

Fusagasuga) y el cultivo flores (Facatativa, Mosquera y Madrid). Sin embargo la ciudad de Bogotá, esta como segundo destino de las familias, donde el centro urbano se constituye en un lugar interesante para la población en busca de oportunidades.<sup>59</sup>

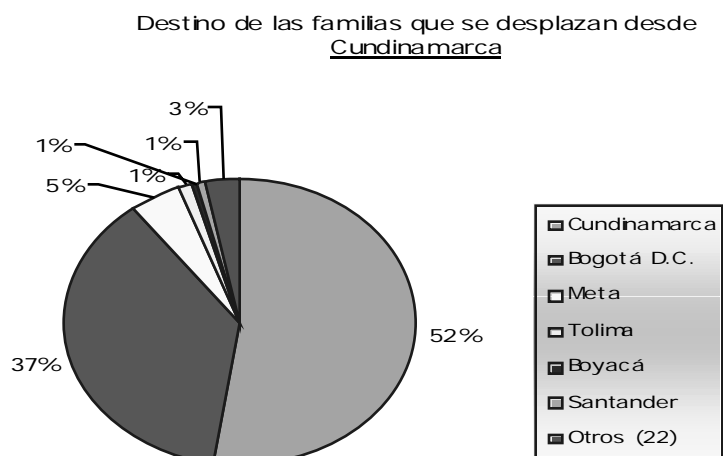

Fuente: Agencia Presidencial para la Acción Social y la Cooperación Internacional, Unidad Territorial Cundinamarca, Sistema Único de Registro de Población Desplazada.

Así mismo, otro elemento clave de esta movilidad es la ubicación de la población en territorios cercanos a la región, es decir se ubican en municipios muy cerca del cual se desplazaron, esto para el caso del departamento de Cundinamarca, por lo tanto se presentan geográficamente desplazamientos cortos con el ánimo de proyectar retornos voluntarios, pues la población desplazada no descarta la posibilidad de un retorno voluntario. No obstante el tema de los retornos no es un eje que desconcentra este documento, pues se requiere de otro trabajo de tesis para desarrollar este interesante y discutido asunto.

<sup>59</sup> PRESENCIA DE LA REPUBLICA, Red de solidaridad social. Unidad Territorial de Cundinamarca. Formato de caracterización de necesidades de población desplazada, Bogota ,2003

## 6.6 El Desplazamiento de Población en el Municipio de Viotá.

El desplazamiento forzado se ha incrementado en la medida que pasa el tiempo, de tal manera que ha crecido considerablemente, pues en el año de 1995 se registraron en el Ministerio del Interior y de Justicia encargado en aquel tiempo de reportar las estadísticas de población desplazada 15 hogares y en el año 1997 se presentaron tan solo 22 hogares, mientras que entre los años 2001 al 2004 se presentó un desbordado crecimiento reportando a 4.474 personas correspondiente a 894 hogares expulsados de las veredas del municipio de Viotá. En el cuadro que a continuación se presenta se observa el crecimiento anual de la movilidad humana que de manera forzada se ha visto obligada a migrar abandonando su localidad de residencia o sus actividades económicas habituales, debido a la importancia que este cuadro tiene para dimensionar la situación del caso en estudio se incorpora al cuerpo del documento y por lo tanto no hace parte de los anexos, de hecho éste se logró consolidar a través de la búsqueda de información proporcionada en las instituciones como el Ministerio del Interior y de Justicia, la Red de Solidaridad Social de la Presidencia de la República y la Alcaldía Municipal de Viotá.

### Histórico del Desplazamiento en el Municipio de Viotá

Año del Desplazamiento	Número de Personas Desplazadas
1995	15
1997	22
1998	55
1999	75
2000	106
2001	181
2002	211
2003	3.648
2004	328

Es así como a finales del mes de abril del año 2003 sorpresivamente llegaron a la plaza del municipio carros cargados de niños, mujeres, ancianos y hombres acompañados de elementos simples como ropa, cobijas, ollas y algunos animales, desesperadamente se ubicaron frente a la alcaldía solicitando protección humanitaria, pues el frente 22 de las FARC los obligó a salir de las veredas como el Alto Ceilán, Calandaima, San Martín, Brasil, Argentina Alta, California, Alto Palmar y Costra Rica, todas estas vereda en su entonces fueron las grandes haciendas cafeteras de la región; los pobladores del municipio los albergaron en la casa de la cultura, la iglesia, el colegio y en las viviendas de los parientes más cercanos. En palabras del párroco, según conversaciones de manera informal con el “(...) Nunca había visto tanta gente desplazada en la plaza del pueblo (...) y en la casa de Dios(...)” Esta situación duró más de 5 días continuos, lo que generó en la zona urbana un paisaje devastador, a pesar de las distintas ayudas enviadas desde Bogotá por instituciones como la Red de Solidaridad Social, la Cruz Roja Colombiana y la Gobernación de Cundinamarca entre otras, la población civil manifestó sentirse con un enorme temor, pues al revisar las declaraciones de la población desplazada, las cuales hacen parte de la casuística del proceso institucional para atender a los desplazados, se encontró que algunos desplazados, guardando la confidencialidad de sus nombres e identificación, manifestaron que entre la población que se movilizó se encontraban los guerrilleros del frente 22 de fuerzas armada revolucionarias de Colombia FARC-EP, así mismo en diálogo con algunas autoridades locales manifestaron igualmente que “(...). La guerrilla utilizó a la población campesina para salir de las veredas... en días anteriores los paramilitares anunciaron una limpieza en la región” Es evidente que la estrategia de las FARC como actor armado que dominada históricamente en la región contrastó con la incursión del bloque Casanare de las autodefensas campesinas liderados por Martín Llanos de recuperar el control y dominio sobre el municipio de Viotá.

De hecho, Alfredo Rangel en el texto dinámicas recientes de la confrontación armada en Cundinamarca, así vislumbra las palabras de Llanos “ Lo que pretendemos es desplazar a la guerrilla y sus auxiliares, para que los verdaderos y silenciosos desplazados por la guerrilla vuelvan a su terruño y rindan un homenaje a... sus parientes y amigos asesinados

por las FARC” es así como las autodefensas campesinas se ubicaron en esta región con el propósito de realizar la misma estrategia de la guerrilla FARC de rodear a la ciudad de Bogotá desde las provincias cercanas, pero con la diferencia de combatir a este actor armado. Así mismo lo plantea Rangel (2005) “las autodefensas tomaron la decisión táctica encaminada a consolidar su estrategia de tener presencia en buena parte de las zonas del occidente de Cundinamarca y construir una especie de herradura en torno a Bogotá que impidiera la expansión de la insurgencia y el debilitamiento de su poder amenazante contra la capital (...) con este propósito los grupos de autodefensas llevaron a cabo una ofensiva contra las FARC dirigida a sus potenciales apoyos y bases informantes.”

En consecuencia, las dinámicas de los actores armados en la lógica del conflicto armado interno desarrollado en el municipio de Viotá Departamento de Cundinamarca fueron los determinantes del desplazamiento de manera forzada de cientos de campesinos que lejos de tomar cualquier posición ideológica, sufrieron la estrategia de los grupos insurgentes en el ejercicio del control poblacional y territorial.

Ahora bien, la información construida a partir del registro único de población desplazada de la Unidad Territorial de Cundinamarca de la Agencia Presidencia para la Acción Social y la Cooperación Internacional deja observar que la tendencia del desplazamiento en la región de Viotá se caracteriza por que la movilidad de la población se hace al mismo espacio geográfico del municipio, esta particularidad se refleja en el siguiente cuadro:

Distribución Geográfica de la Población que se Desplaza  
del Municipio de Viotá

Departamento	Número de hogares
Bogotá D.C.	973
Boyacá	28
Cesar	19
Córdoba	2
Cundinamarca	3451
Guaviare	4
Huila	12
Meta	63
Quindío	11
Risaralda	25
Santander	8
Tolima	21
Valle	9

De hecho, evidencia que del total de los hogares que se han desplazado históricamente desde el municipio, el 75% de los hogares lo hacen al Departamento de Cundinamarca, seguido de la ciudad de Bogotá que ha recibido 973 hogares, es decir tan solo un 28 % de las familias totales que se han desplazado del municipio de Viotá, estos últimos argumentan ser movilizados por el conflicto con el pretexto de buscar en la capital mejores oportunidades laborales y otros en busca de ofrecer a sus hijos mejor educación en centro de formación en especial la no formal o la técnica. Sin embargo de las familias que se desplazaron al departamento de Cundinamarca se han retornado más de 985 familias en solo el año 2003 de las cuales 729 familias correspondientes a 3.648 personas se retornaron en proceso masivos a las veredas Brasil, California, Costa Rica, Argentina Alta y Calandaima respectivamente. Por lo tanto, estas familias han generado un arraigo por su tierras que históricamente han heredado desde la creación, consolidación y disolución de las haciendas cafeteras que hoy se constituyen en sus territorios, los cuales conservan la memoria de las luchas agrarias que hoy se manifiestan en la resistencia de los desplazados por negarse a dejar sus tierras, pues la relación de pertenencia no se agota en la propiedad

sino en los vínculos de identidad y de afecto por el territorio, que en palabras de Gustavo Montañez “ El espacio geográfico se concibe como una categoría social e histórica que abarca los procesos y los resultados de la acumulación histórica de la producción, incorporación, integración y apropiación social de estructuras y relaciones espaciales en la biosfera terrestre<sup>60</sup> ”

---

<sup>60</sup> MONTAÑEZ Gómez Gustavo. Espacio y Territorios. Razón, pasión e imaginarios. Razón y Pasión del Espacio y el Territorio. Universidad Nacional de Colombia. Bogotá. 2001. p 17

## 7. CONCLUSIONES

En consecuencia de todo lo anteriormente señalado en este documento, se evidencia en los individuos que se movilizaron una identidad colectiva que incide en la relación entre el conflicto (el cual ha trascendido de la resistencia al enfrentamiento armado) y el desplazamiento de la población en el municipio de Viotá, Departamento de Cundinamarca. Pues, en el proceso de configuración espacial interna del territorio convergen momentos históricos como la aparición, consolidación y finalmente la disolución de las haciendas cafeteras como modelo de producción, el cual dinamizó la estructura económica del territorio, pero también estableció categorías sociales y reguló las relaciones entre ellas (arrendatario, aparcero y propietarios o titulares) que finalmente se materializaron en la aparición del conflicto con un carácter socio-espacial ligado a la ruralidad, es decir, individuos absolutamente campesinos enfrentados por el derecho a la tierra en la misma tierra. De hecho, el conflicto en el siglo XX en Colombia se gestó en el espacio rural, por consiguiente los individuos lograron la parcelación de grandes extensiones de tierra en un sinnúmero de unidades productivas transformando así la participación activa y directa de los campesinos en las dinámicas políticas, económicas y sociales del territorio, de ahí que el espacio es un producto social (Zambrano 2000) debido a que este crea y re-crea en un movimiento constante de transformación al tiempo que los individuos que lo habitan evolucionan.

Así mismo, la dinámica, lógica y tendencia de la confrontación armada en el marco del conflicto interno en el municipio Viotá, contribuyó a una nueva transformación del territorio, pues la fuerza colectiva campesina que establecieron las raíces de la resistencia y la luchas agrarias en el territorio no solo dio origen al pensamiento ideológico del Comunismo, sino que dio paso también al nacimiento de las FARC y esta situación fue la que facilitó, más adelante, las estrategias geo-militares de este grupo en sus operación en el territorio estableciendo un control poblacional y geográfico.



De allí que el municipio de Viotá fue convertido en un escenario de estrategia militar de los actores armados para quienes el territorio y sus elementos constitutivos dejan de ser elementos con valor social, político, geográfico y cultural para convertirse en datos tácticos; en palabras de Gloria Naranjo Giraldo (2000), “en dejan de ser lo que eran para convertirse en signos y símbolos de una gramática bélica puesta al servicio de los objetivos esencialmente militares”<sup>61</sup>. Esta situación se agrava con la entrada de un nuevo actor armado al escenario, las AUC. De hecho con la existencia y control de un solo grupo como dinamizador de las actividades del territorio no es tan preocupante debido a que este se constituye en un elemento integrador en la lógica de crear y re-crear el territorio. En cambio con la coexistencia de dos o más actores resulta una confrontación por el dominio población y geográfico del espacio que atenta de forma directa contra la población que habita, generando una movilidad “forzada” de uno o de otro grupo o en el peor de los casos de ambos actores armados como lo vivieron los campesinos de las veredas de Viotá, traduciéndose en un desplazamiento masivo acompañado del drama humano del éxodo y del sentimiento de la impotencia por el desarraigo.

No obstante, este acontecimiento mostró que la población se movilizó sólo desde el espacio rural al espacio urbano del municipio, es decir un desplazamiento en sí mismo o dentro del mismo territorio como lo muestran los datos presentados en el capítulo final y en los anexos, el cual finalmente terminó en el retorno voluntario de la población a sus parcelas o unidades productivas y que a la fecha de presentar este documento de tesis aun permanece la población en este lugar, el cual no dejaron nunca porque la población que en su momento se desplazó son sujetos colectivos unidos por una identidad colectiva ligada a la propiedad o derecho sobre la tierra que han heredado, la cual reivindican con la tenencia y permanencia en el territorio donde actualmente desarrollan el derecho a la vida y desempeñando el rol natural de configuración inacabada del territorio, que en palabras de Sack (1997) los humanos son seres geográficos (...) estos transforman la tierra y la convierten en su casa, pero al hacerlo se transforman ellos mismos no solo mediante la

---

<sup>61</sup> *Ibíd.*

acción que implica la transformación, sino también los efectos que esa tierra transformada ocasiona sobre la especie y la sociedad humana.

## BIBLIOGRAFÍA

AGENCIA PRESIDENCIAL PARA LA ACCION SOCIAL Y LA COOPERACION INTERNACIONAL, Unidad Territorial de Cundinamarca. Sistema Único de Registro de Poblaron Desplazada –SURPD- Bogotá. 2005.

ARTURO, Julián. Espacio y Territorios. Universidad Nacional de Colombia. Bogotá. 2001.

BOLIVAR, Ingrid. Violencia Política en Colombia. De la nación fragmentada a Construcción del Estado. CINEP. Bogotá: 2005. p 52.

BOTERO Carrillo Natalia. Un análisis sobre los problemas organizativos de la asociación nacional de usuarios campesinos ANUC desde una perspectiva comparativa con el movimiento de los trabajadores rurales sin tierra de brasil: problemas en la construcción de una identidad colectiva en el movimiento campesino Colombiano. Santafè de Bogotá. Julio de 2002 p 9

CASTILLO y SALAZAR. Guerra Irregular. Ponencia en el seminario civil of conflicts. Universidad Javeriana. Bogotá. 2003.

CODHES. Boletín N° 41. Bogotá. 2002.

CONFERENCIA EPISCOPAL DE COLOMBIA. Derechos humanos. Desplazados por la violencia en Colombia. Santa fe de Bogotá. 1995.

CORTE CONSTITUCIONAL. Sentencia de Unificación 1150/00. Magistrado ponente Eduardo Cifuentes. Bogotá. Agosto 30 de 2000. p 30

CONGRESO DE LA REPUBLICA DE COLOMBIA, Ley 387 de 1997, En Red de Solidaridad Social de la Presidencia de la Republica, atención integral a la población

desplazada por la el conflicto armado, Compendio de políticas y normas, Bogotá, Colombia.

FALS, Borda Orlando. Acción y espacios. Universidad Nacional de Colombia. Bogotá.2002.

GONZALEZ, Fernán, Bolívar, Ingrid, Vásquez, Teófilo. Violencia Política en Colombia: de la nación fragmentada a la construcción del Estado. CINEP. Bogotá. 2005.

GIRALDO, Javier. El desplazamiento Forzado en Colombia. En: Seminario Nacional. El desplazamiento interno en Colombia. Ponencia presentada al seminario nacional. Bogotá. Colombia. 1992

GAITAN, Daza Fernando, Malcolm Deas. Dos ensayos especulativos sobre la violencia en Colombia, Bogotá. 1995.

HENAO DELGADO, Hernán, et al. Desarraigo y Futuro: Vida cotidiana de las familias desplazadas en Urabà. Instituto de Estudios Regionales. Universidad de Antioquia. Medellín.1998. p 16

HOYOS, Aristizabal Luís Alfonso. Red de Solidaridad Social de la Presidencia de la Republica. Bogotá.2003

JIMENO Santoyo, Gladis. V Cátedra Anual de Historia “Ernesto Restrepo Tirado”. Memorias. Éxodo, patrimonio e identidad. Bogotá: Ministerio de Cultura. 2000, p. 424.

MONTAÑEZ, Gómez Gustavo, 2001. Razón y pasión del espacio y el territorio, Universidad Nacional de Colombia, Bogotá.

MORGAN, D. Focus groups as qualitative research, Newbury Park, CA. 1998

MELO, Jorge. Diagnostico de la situación del desplazamiento en Colombia: causas y características. En: seminario nacional. El desplazamiento interno en Colombia, ponencia presentada al seminario nacional. Bogotá. Colombia.

MELUCCI, Alberto. Challenging Codes. Collective action in the information age. Cambridge University Press. 1996

NARANJO Giraldo Gloria Elena, “Reinvención de la Identidad: Implicaciones del desplazamiento forzado en las culturas locales y nacional” en Memorias de V Cátedra Anual de Historia, Bogotá. 2000. p 87

OROZCO, Armando. V Cátedra Anual de Historia “Ernesto Restrepo Tirado”. Memorias. Éxodo, patrimonio e identidad. Bogotá: Ministerio de Cultura. 2000, p. 395.

PALACIOS, Marco. El café en Colombia 1850-1970. Una historia económica, social y política, Universidad Nacional de Colombia. Bogotá. 2002.

PEÑA, Carina. “La guerrilla resiste muchas miradas. El crecimiento de las FARC en Cundinamarca: El caso del frente 22”. EN: Análisis Político N° 32. Septiembre – Diciembre. 1997.

PECAUT, Daniel. Hacia la desterritorialización de la guerra y de la resistencia a la guerra. Universidad Nacional de Colombia. Bogotá. 2002

PECAUT, Daniel. “Estrategias de paz en un contexto de diversidad de actores y factores de violencia”, en Leal Francisco, (editor), Los laberintos de la guerra: Utopías e incertidumbres sobre la paz. Bogotá. Tercer Mundo Editores. 1999. p 195

PEREZ Murcia Luís Eduardo. Desplazamiento Forzado en Colombia 1995-1999: una aproximación empírica a las relaciones entre desplazamiento, conflicto y desarrollo. Bogotá 2002

PRESENCIA DE LA REPUBLICA, Red de solidaridad social. Unidad Territorial de Cundinamarca. Formato de caracterización de necesidades de población desplazada, Bogotá. 2003

PRESIDENCIA DE LA REPUBLICA.Red de Solidaridad Social. “Atención a población desplazada por el conflicto armado”.Compendio de políticas y normas. Bogota. Diciembre de 1999. p 140

RANGEL Suárez, Alfredo. Las FARC-EP. Una mirada actual. Bogotá. 2002.

RAMIREZ Maria Clemencia. Entre el estado y la guerrilla: identidad y ciudadanía en el movimiento de los campesinos cocaleros del Putumayo. ICANH. Bogotá. 2001. p 131

SUHNER, Stephan. Resistiendo al olvido: tendencias recientes del movimiento social y de las organizaciones campesinas en Colombia, Bogotá, Taurus, Instituto de Investigación de las Naciones Unidas para el Desarrollo Social. 2002.

SARMIENTO, Libardo. Desarrollo societal, conflicto y territorio, ponencia presentada al seminario internacional de desplazamiento, Conflicto, paz y desarrollo. CODHES. Bogotá. 2000.

RED DE SOLIDARIDAD SOCIAL. Presidencia de la Republica. Tercer informe sobre gestión estatal en atención integral a la población desplazada por la violencia en Colombia. Bogotá. 2000

RED DE SOLIDARIDAD SOCIAL. Presidencia de la Republica. SUR Sistema Único de Registro de población en situación de desplazamiento. Municipio de Viota. Departamento de Cundinamarca. Colombia. 2003.

URIBE DE HICAPIÉ, María Teresa. Desplazamiento Forzado en Antioquia, 1985-1998. Aproximaciones teóricas y metodológicas al desplazamiento de población en Colombia. Conferencia Episcopal Colombiana, Bogotá, 2001

VICEPRESIDENCIA DE LA REPUBLICA DE COLOMBIA. Observatorio del programa presidencial de derechos humanos y derechos internacional humanitario. Panorama actual de Cundinamarca. Bogotá. 2001.

VALENCIA, Hernando. El desplazamiento, En seminario nacional, El desplazamiento interno en Colombia, ponencia presentada al seminario nacional. Bogotá. Colombia. 1992.

V.J.Merchan. “Datos para la historia social, económica y del movimiento agrario de Viotá y el Tequendama: testimonio” En: Estudios Marxistas número 9. Bogotá. 1975

VICEPRESIDENCIA DE LA REPUBLICA DE COLOMBIA. Observatorio del programa presidencial de derechos humanos y DIH. Dinamarca reciente de la confrontación armada en Cundinamarca. Bogotá. 2005. p 16

ZULETA Estanislao. Colombia: Violencia, democracia y derechos humanos. Bogotá. Editorial Altamir. 1991.

## ANEXOS



Ubicación espacial del territorio.



Colombia

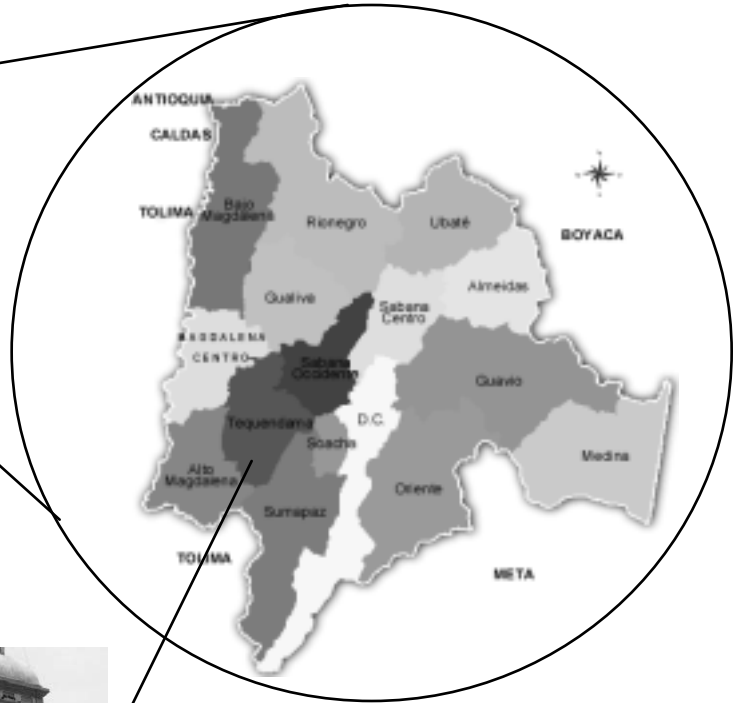

Departamento de Cundinamarca



Municipio de Viotà

Principales Municipios Expulsores			
	Municipio	Nº Hogares	Nº Personas
	Cundinamarca	8383	33448
1	La Palma	1970	7062
2	Viota	1214	4588
3	Caparrapi	502	2051
4	El Peñón	437	1529
5	Silvania	335	1421
6	Yacopi	279	1290
7	San Juan De Río Seco	275	1091
8	Topaipi	231	894
9	Medina	226	1130
10	Pulí	146	577
11	Guaduas	144	600
12	Quipile	139	628
13	Fusagasuga	107	468
14	Cabrera	95	401
15	Chaguani	89	377
16	Villeta	83	338
17	La Peña	83	339
18	Sasaima	77	287
19	Vergara	75	345
20	Quebrada negra	73	284

Departamento de Procedencia de la población que se Desplaza a Cundinamarca

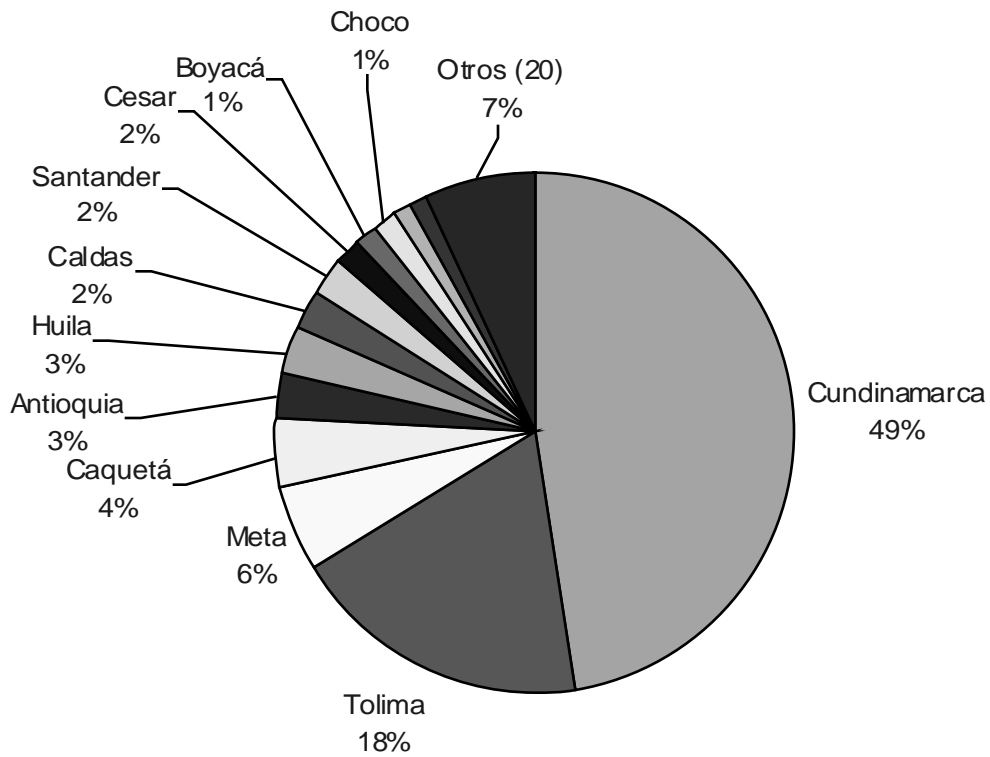

Fuente: Agencia Presidencial para la Acción Social y la Cooperación Internacional, Unidad Territorial de Cundinamarca.

Frentes de las FARC-EP en el Departamento de Cundinamarca - 1995

Frente 22. Yacopí, Caparrapí, Guaduas, Rionegro, Topaipi, La Peña, La Palma, Villa Gómez.
100 hombres. Su Jefe es Rafael Gutiérrez o León.
Frente 25. Cabrera y el Sumapaz.
70 hombres. Su jefe es Abel.
Frente 42. San Juan de Río seco, Beltrán, La Mesa, Alban, Facatativa, Viani y Pulí.
80 hombres. Su jefe es Ernesto Orjuela Tovar o Idel Alfonso Beltrán Herrera.
Frente 51. Caqueza, Guayabetal y Gutiérrez.
70 hombres. Su jefe es Vladimir González Obregón.
Frente 52. Cabrera, Albania, Pasca y San Bemardo.
70 hombres. Su jefe es julio Enrique Tincón Rico. Nelson Robles.
Frente 53. Junín y Claraval Meta Y San Juanito. El Calvario Monfort y Restrepo.
60 hombres. Su jefe es Henry Castellanos. Romana
Frente 54. Gachalá, Gama, Medina, San Pedro de Guarajay, Gacheta, Guasca y Guatavita.
40 hombres. Su jefe es José Gilberto Grajales Rincón, Joaquín Ballesteros.
Frente 55. San Bernardo, santa Rita, Fusagasuga y Silvana.

Cuenta con 60 hombres su Jefe es Gilberto Chicoque
Compañía Manuela Beltrán. Carupa, Susa, Ubate, Fuquene y Sutatausa.
50 hombres, Su jefe es Salvador González Chaparro, Vladimir Estivel.
Compañía Policarpa Salavarrieta. Yacopí, Topaipi, LaPalma, El Peñón, Paimé.
40 hombres Su jefe es Jesús María Piedrahita. El Che
Milicias Bolivarianas. Operan en zonas urbanas cercanas a donde actúan los frentes.

Fuente: Periódico elTIEMPO, martes 3 de Octubre de 1995.